

# SQL Manager.net™

EMS® Software Development

## Руководство пользователя SQL Management Studio for MySQL

© 1999-2026 EMC Софтваре Девелопмент

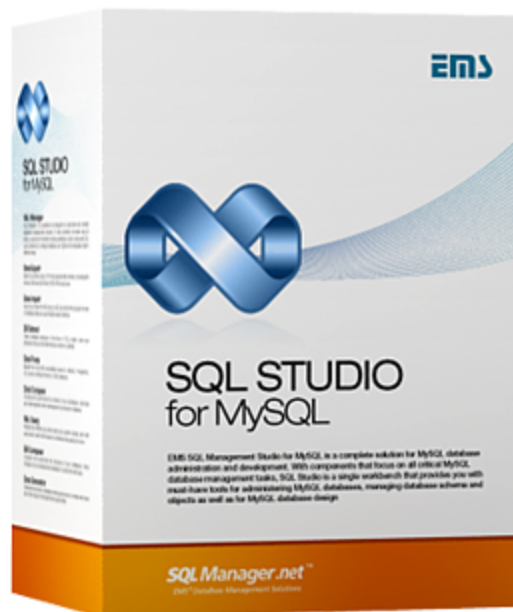

# Руководство пользователя SQL Management Studio for MySQL

© 1999-2026 EMC Софтваре Девелопмент

Все права защищены

Настоящий документ представляет собой техническую документацию к EMS SQL Management Studio for MySQL

Никакие материалы, содержащиеся в настоящем документе, не могут воспроизводиться или передаваться полностью или частично в какой бы то ни было форме или какими бы то ни было средствами, электронными или механическими, включая фотокопирование, запись или использование в любой системе хранения и поиска информации, без разрешения издателя в письменной форме.

Продукты, упомянутые в настоящем документе, могут являться товарными знаками или зарегистрированными товарными знаками соответствующих компаний. Ни издатель, ни автор настоящего документа не предъявляют никаких прав на данные товарные знаки.

Издатель и автор не берут на себя никаких гарантий или ответственности в отношении точности или полноты настоящего документа, а также за какой-либо ущерб, понесенный в результате использования содержащейся в настоящем документе информации, в том числе программ и исходного кода, которые предоставляются с настоящей документацией. Ни в коем случае издатель и автор не несут ответственности за какие-либо убытки, ущерб, гражданскую ответственность или расходы, понесенные, прямо или косвенно, в результате использования настоящего документа.

Настоящий документ определяет следующие условия использования: Вы можете создать копию настоящего документа исключительно для своего личного пользования. Преобразование настоящего документа в другие форматы разрешается до тех пор, пока не производится никаких изменений или редактирования содержания настоящего документа.

Настоящий документ создан 22.04.2026

# Содержание

<b>Глава I Добро пожаловать в EMS SQL Studio!</b>	<b>6</b>
Что нового .....	7
Требования к системе .....	8
Установка .....	9
Приобретение .....	11
Регистрация .....	12
Часто задаваемые вопросы по SQL Studio .....	15
<b>Глава II Начало работы</b>	<b>35</b>
Работа со Studio Agent .....	37
Выбор языка программы .....	39
Первый запуск .....	40
Главное меню .....	42
Панели инструментов .....	44
Панель навигации .....	45
Рабочая область .....	47
Проводник БД .....	50
<b>Глава III Работа с базами данных и данными</b>	<b>53</b>
Управление базами данных .....	54
Запуск SQL Manager .....	55
Использование служб .....	55
Манипулирование данными .....	58
Запуск Data Export .....	58
Запуск Data Import .....	59
Запуск Data Pump .....	59
Запуск Data Generator .....	60
Запуск SQL Script .....	61
Анализ данных .....	62
Запуск Data Comparer .....	62
Запуск Database Comparer .....	63
Запуск DB Extract .....	64
Запуск SQL Query .....	64
Управление шаблонами .....	66
<b>Глава IV Планирование и выполнение задач</b>	<b>68</b>
Настройка задач .....	69
Управление задачами и шагами .....	69
Редактор задач .....	71

Настройка уведомлений.....	73
Редактор шагов.....	74
<b>Планирование задач .....</b>	<b>77</b>
Запланированные задачи .....	77
Редактор запланированных задач .....	79
Журналы .....	82
<b>Глава V On-line ресурсы .....</b>	<b>85</b>
Ресурсы интернета .....	86
Поддержка .....	87
<b>Глава VI Настройка опций программы .....</b>	<b>89</b>
Интерфейс .....	90
Настройка сервера исходящей почты .....	91
Выбор языка .....	93
Настройка панелей управления .....	94
Настройка Studio Agent .....	98
<b>Глава VII Дополнительно .....</b>	<b>100</b>
Использование шаблонов .....	100
Поддерживаемые форматы .....	101
Сортировка, группировка, фильтрация .....	103
Спецификаторы формата .....	105

**Глава**

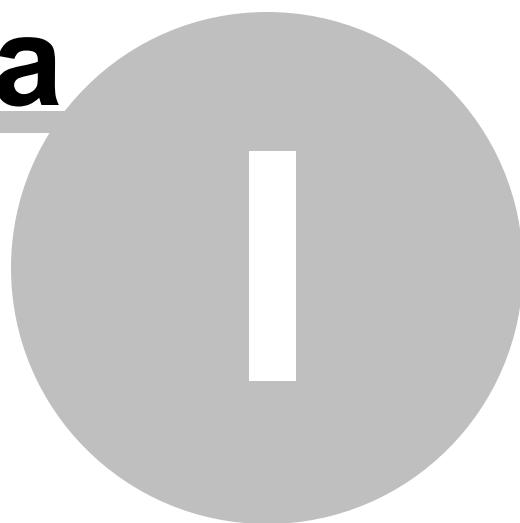

# 1 Добро пожаловать в EMS SQL Studio!

SQL Management Studio for MySQL – это законченное решение для администрирования и разработки баз данных. Для разработчиков приложений или баз данных, администраторов или аналитиков, в SQL Studio найдутся все необходимые средства, чтобы сделать вашу работу продуктивной как никогда ранее. SQL Studio соединяет эти средства в единую мощную и удобную рабочую среду.

SQL Studio предоставляет незаменимые средства для администрирования баз данных и управления их объектами, а также для миграции, сравнения и извлечения баз данных, импорта, экспорта и сравнения данных.

Подробную информацию можно найти по адресу: <https://www.sqlmanager.ru/>

Документация на других языках доступна по адресу: <https://www.sqlmanager.ru/products/studio/mysql/downloads>

## Особенности

- Удобный запуск утилит и сервисов
- Хранение шаблонов в едином репозитории
- Единый список источников данных для всех сервисов и утилит
- Создание сложных разветвленных сценариев
- Возможность выполнения внешних приложений из сценариев
- Хранение журналов выполнения всех сценариев в единой базе данных
- Выполнение сценариев по расписанию
- Создание настраиваемых уведомлений с возможностью их рассылки различными способами
- Быстрый доступ к службе технической поддержки
- Единый способ настройки внешнего вида всех приложений

## Преимущества

- Быстрый запуск любых задач позволяет сосредоточиться на результате
- Единое место хранения шаблонов упрощает работу с утилитами
- Гибкие сценарии экономят массу времени, выполняя рутинную работу за вас
- Выполнение сценариев по расписанию автоматизирует повседневную работу
- Отправка уведомлений позволяет оперативно отреагировать в случае возникновения непредвиденных ситуаций
- Сохранение логов выполнения всех операций обеспечивает полный контроль
- Единый способ настройки стиля интерфейса всех продуктов добавит комфорт в работе

## Информация о продукте

Домашняя страница: <https://www.sqlmanager.ru/products/studio/mysql>

Центр технической поддержки: <https://www.sqlmanager.ru/support>

Онлайн регистрация: <https://www.sqlmanager.ru/products/studio/mysql/buy>

## 1.1 ЧТО НОВОГО

### Версия

#### SQL Management Studio for MySQL 2.0

#### Что нового в SQL Management Studio for MySQL?

- Добавлена поддержка темной визуальной темы.
- Добавлена поддержка запуска на Windows 11 ARM.
- Добавлен экспорт и импорт задач и расписаний.
- Добавлена поддержка шифрования для отправки почтовых уведомлений.
- Добавлена поддержка маски даты/времени в пользовательском формате для имен файлов логов.
- Улучшена поддержка мониторов с высоким разрешением и систем с увеличенным размером шрифта.
- Другие улучшения и исправления.

## 1.2 Требования к системе

### Системные требования для SQL Management Studio for MySQL

- Microsoft Windows XP, Microsoft Windows Server 2003, Microsoft Windows Server 2008, Microsoft Windows Server 2008 R2, Microsoft Windows Server 2012, Microsoft Windows Server 2012 R2, Microsoft Windows Server 2016, Microsoft Windows Server 2019, Microsoft Windows Vista, Microsoft Windows 7, Microsoft Windows 8/8.1, Microsoft Windows 10, Microsoft Windows 11, Microsoft Windows 11 ARM
- 140 Мб свободного пространства на жестком диске для установки программы
- Возможность соединения с локальным или удаленным MySQLserver
- [Microsoft Visual C++ Redistributable 2013-2022](#)

## 1.3 Установка

Для первичной установки SQL Studio вам необходимо:

- загрузить установочный файл программы со [страницы загрузки](#);
- полученный файл извлечь из архива в нужную директорию (например, C:\unzipped);
- запустить *mystudio.msi* и следовать инструкциям мастера установки;
- после завершения установки найдите в соответствующем разделе меню "Пуск" ярлык SQL Studio, чтобы запустить SQL Management Studio for MySQL;

Если требуется обновить установленную копию SQL Studio до последней версии, то необходимо:

- загрузить установочный файл программы со [страницы загрузки](#);
- распаковать его в любую локальную директорию, например C:\unzipped;
- закрыть запущенные приложения SQL Studio;
- запустить *mystudio.msi* и следовать инструкциям мастера обновления.

В ходе установки будет предложено установить SQL Studio как приложение или как службу.

Если SQL Studio установлена как служба, то для ее работы используется существующая учетная запись, указанная в ходе установки, даже если для входа в Windows использовалась другая.

Чтобы использовать учетную запись доменного пользователя для запуска службы, необходимо указать имя пользователя в формате: *DOMAIN\_NAME\USER\_NAME*.

**Важно:** Запуск SQL Studio должен осуществляться под учетной записью пользователя, указанной при установке SQL Studio как службы. В противном случае работа SQL Studio не будет корректной.

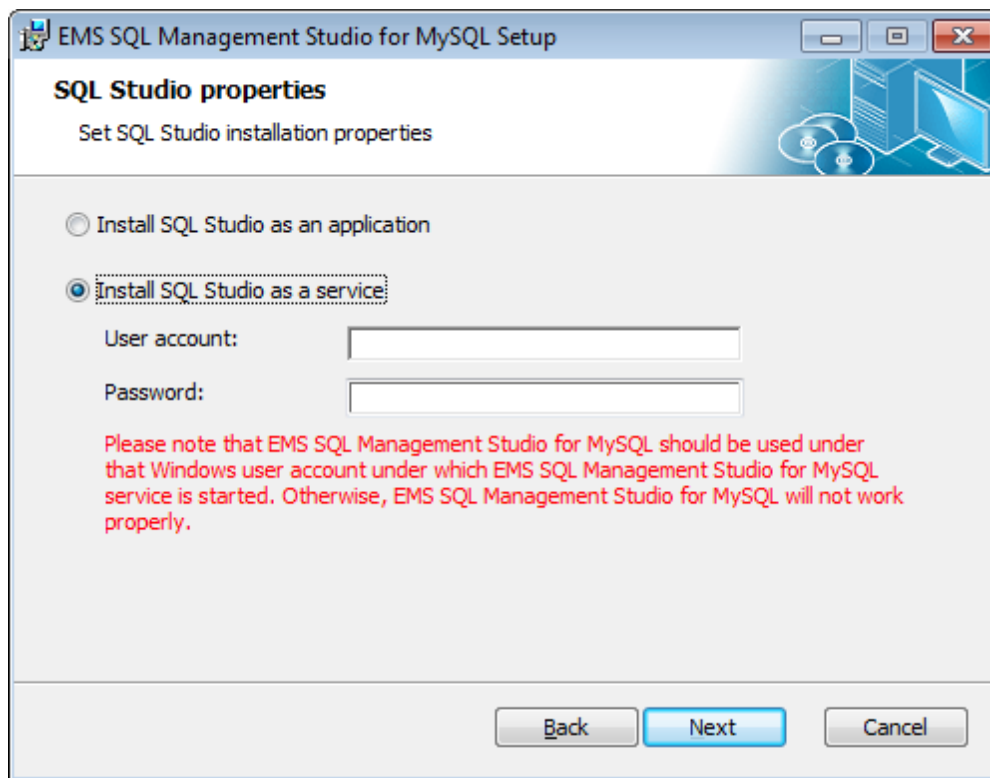

Чтобы установить программу в silent mode как приложение, нужно выполнить команду:

```
msiexec.exe /i /quiet xxstudio.msi
```

Чтобы установить программу как службу, выполните:

```
msiexec.exe /i /quiet xxstudio.msi SERVICE_INSTALL=1 SERVICE_USERNAME="computer_name\user_name"
```

Помните, что имя пользователя в этом случае должно быть указано вместе с доменом или именем компьютера, как указано в примере. Также можно использовать формат: ".\user\_name".

---

**Смотрите также:**

[Требования к системе](#) <sup>87</sup>

## 1.4 Приобретение

Для приобретения наших продуктов на территории Российской Федерации вы можете использовать форму онлайн оплаты платежной картой либо запросить счёт для безналичной оплаты путем банковского перевода.

Выбор типа лицензии, количества лет Сопровождения и способа оплаты происходит на [странице покупки продукта](#).

Пожалуйста, учтите, что все наши программные продукты доставляются только электронными средствами (Electronic Software Delivery).

После приобретения мы отправим вам регистрационный ключ электронной почтой. Регистрационная информация будет также доступна [зарегистрированным](#) пользователям на нашем сайте.

Программа EMS по Сопровождению ПО - это выгодная для клиента комплексная программа, включающая в себя техническую поддержку, обновления ПО и много других преимуществ. Имея действующую подписку на Сопровождение ПО, Вы автоматически получаете последние версии программ EMS сразу после их выпуска без дополнительных затрат. Это позволит Вам и Вашей компании идти в ногу с новейшими разработками в области программного обеспечения, пользоваться улучшенными версиями программ и проще отслеживать имеющиеся у Вас лицензии на ПО.

Как участник Программы EMS по Сопровождению ПО, Вы имеете право получать:

- Техническую поддержку опытных специалистов
- Консультации по вопросам работы ПО
- Бесплатные обновления и релизы с улучшениями ПО в течение подписки на Сопровождение ПО
- Доступ к персональной учетной записи клиента EMS
- Возобновление подписки на Сопровождение ПО в режиме онлайн
- Эксклюзивные заблаговременные уведомления о специальных предложениях
- Эксклюзивные предложения ТОЛЬКО для владельцев подписки на Сопровождение ПО.

Подробнее об услуге сопровождения читайте на странице <https://www.sqlmanager.ru/support/faq#maintenance>.

Если у вас остались вопросы - вы можете найти ответы на них в разделе [FAQ](#) или обратиться в службу поддержки по адресу [sales@sqlmanager.ru](mailto:sales@sqlmanager.ru).

---

**Смотрите также:**

[Регистрация](#) <sup>12</sup>

## 1.5 Регистрация

После установки SQL Management Studio for MySQL Вам предоставляется 30 дней для ознакомления с продуктом. Пробная версия является полностью функциональной, с некоторыми незначительными ограничениями. В течение всего оценочного периода при запуске программы будет отображаться диалог, показанный ниже.

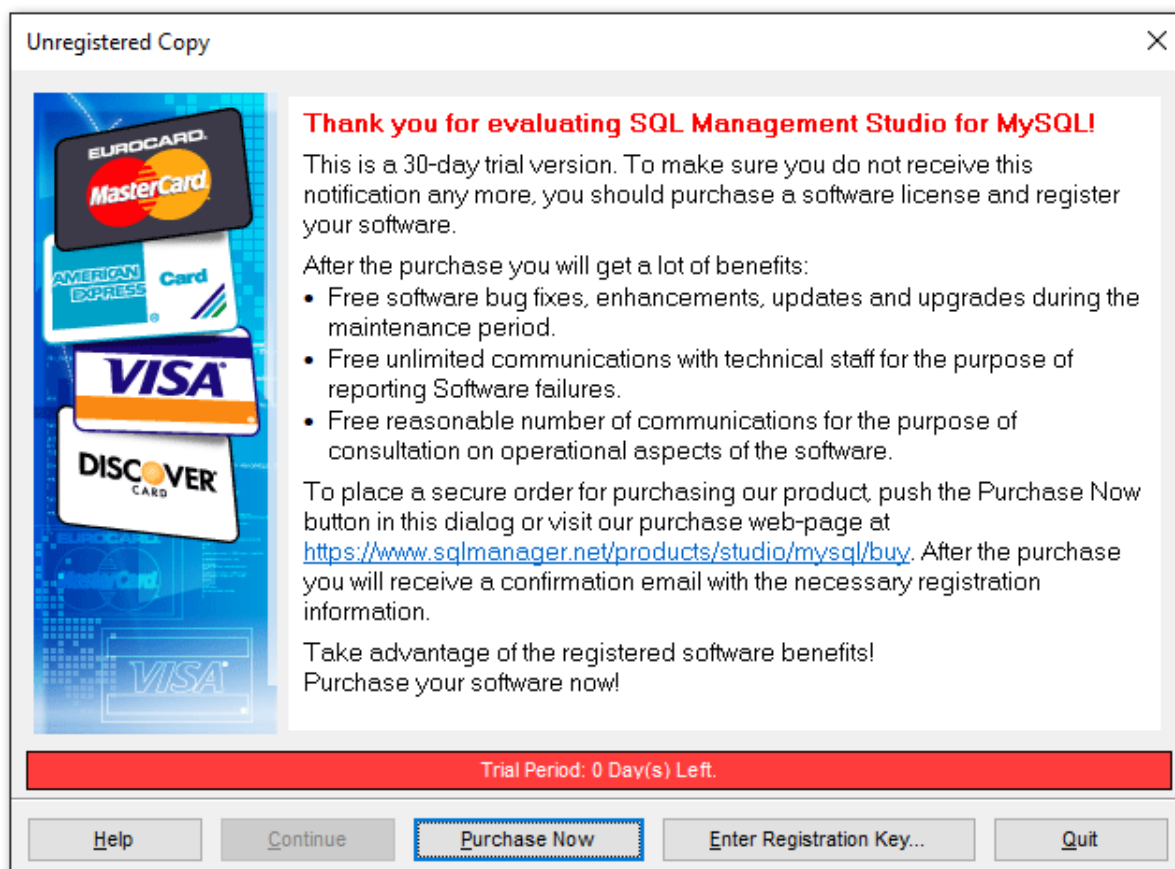

После окончания пробного периода Вы не сможете более пользоваться программой. Последующее использование копии SQL Management Studio for MySQL будет доступно после ее приобретения и регистрации.

### Регистрация

Чтобы зарегистрировать приобретенную копию SQL Management Studio for MySQL, необходимо выполнить следующие действия:

- получить извещение, содержащее регистрационную информацию.
- в диалоговом окне Register SQL Management Studio for MySQL ввести Регистрационное имя и Регистрационный ключ в поля **Registration Name** и **Registration Key** соответственно. Это окно открывается при выборе в главном меню пункта **Help | Enter registration key**. Также можно зарегистрировать копию SQL Management Studio for MySQL, выбрав пункт меню **Help | About** и нажав на кнопку **Register Now** в открывшемся диалоговом окне.

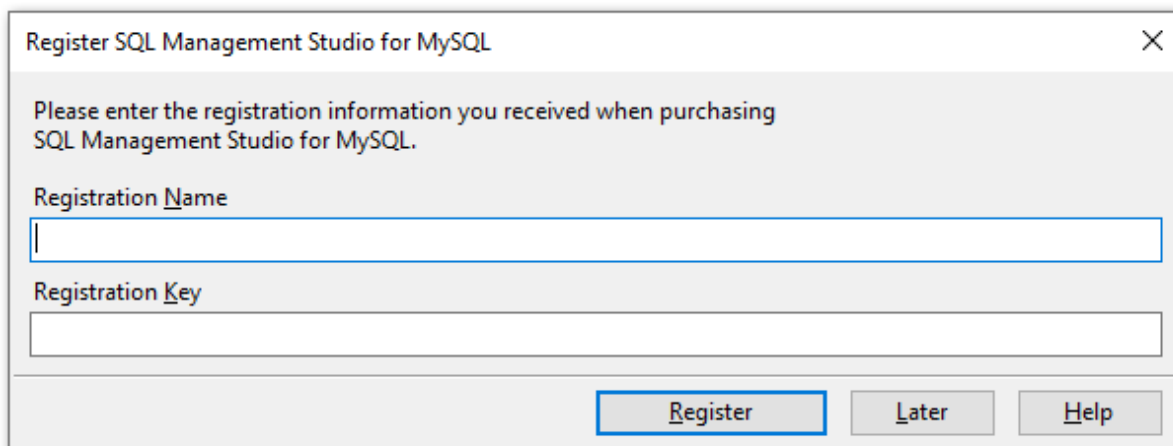

В диалоговом окне About SQL Management Studio for MySQL, открываемом при выборе в главном меню пункта **Help | About**, можно проверить правильность регистрационных данных.

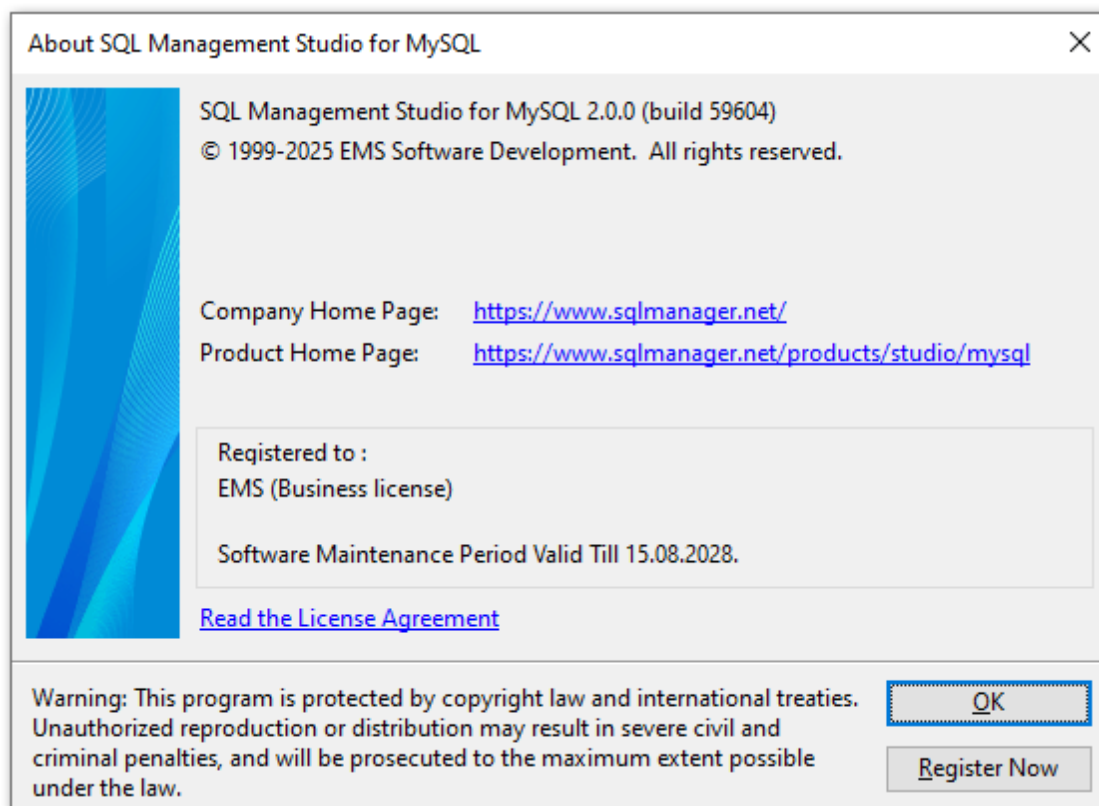

### Сопровождение

Программа EMS по Сопровождению ПО - это выгодная для клиента комплексная программа, включающая в себя техническую поддержку, обновления ПО и много других преимуществ. Имея действующую подписку на Сопровождение ПО, Вы

автоматически получаете последние версии программ EMS сразу после их выпуска без дополнительных затрат. Это позволит Вам и Вашей компании идти в ногу с новейшими разработками в области программного обеспечения, пользоваться улучшенными версиями программ и проще отслеживать имеющиеся у Вас лицензии на ПО. Как участник Программы EMS по Сопровождению ПО, Вы имеете право получать:

- Техническую поддержку опытных специалистов.
- Консультации по вопросам работы ПО.
- Бесплатные обновления и релизы с улучшениями ПО в течение подписки на Сопровождение ПО.
- Доступ к персональной учетной записи клиента EMS.
- Мгновенное возобновление подписки на Сопровождение ПО в режиме онлайн.
- Эксклюзивные заблаговременные уведомления о специальных предложениях.
- Эксклюзивные предложения ТОЛЬКО для владельцев подписки на Сопровождение ПО.

В случае, когда Вы приобрели продукт в комплекте с подпиской на Сопровождение, подписка будет автоматически активирована после ввода регистрационного ключа в регистрационный диалог Вашей программы. Если же Вы приобрели подписку на Сопровождение отдельно, просто откройте регистрационный диалог Вашей программы и введите полученные Вами регистрационное имя и ключ.

После введения правильного регистрационного ключа появляется информационное окно, сообщающее о том, что Вы теперь имеете право пользоваться программой. За пять дней до окончания срока сопровождения в стартовом окне появляется строка состояния, указывающая, какое количество дней осталось до истечения срока сопровождения.

Подробнее о поддержке читайте на сайте <https://www.sqlmanager.ru/support/faq#maintenance>

## 1.6 Часто задаваемые вопросы по SQL Studio

Пожалуйста внимательно прочтите эту страницу, если у Вас возникли вопросы по EMS SQL Management Studio for MySQL.

### Содержание

#### Что такое STUDIO

- [Что такое EMS SQL Management Studio?](#)<sup>[17]</sup>
- [STUDIO содержит очень много возможностей, но буду ли я их использовать? Нет ли более простого продукта?](#)<sup>[18]</sup>
- [Что мне необходимо для начала работы с STUDIO?](#)<sup>[18]</sup>
- [Многие утилиты, входящие в STUDIO, вы продаете отдельно. В чем преимущество покупки их в составе STUDIO?](#)<sup>[18]</sup>

#### Регистрация баз данных и подключение

- [Могу ли я работать с несколькими базами данных одновременно?](#)<sup>[19]</sup>
- [Что такое HTTP-туннель?](#)<sup>[19]</sup>
- [Что такое SSH-туннель?](#)<sup>[20]</sup>
- [Моя рабочая станция подключена в сеть через файервол \(роутер\). Могу ли я использовать СТУДИЮ для управления удаленным MySQL сервером?](#)<sup>[20]</sup>
- [Почему я не могу соединиться с локальным MySQL сервером?](#)<sup>[21]</sup>
- [Почему я не могу соединиться с удаленным MySQL сервером?](#)<sup>[21]</sup>
- [Я не могу настроить соединение с MySQL сервером через SSH. Какие значения я должен ввести в поля на закладке SSH в диалоговом окне Регистрации Базы Данных?](#)<sup>[21]</sup>
- [Когда я пытаюсь зарегистрировать базу данных, я получаю такое сообщение: Access denied for user: user@host.domain. В чем причина?](#)<sup>[22]</sup>
- [При попытке соединиться с удаленным хостом MySQL я получаю сообщение "Host not allowed to connect to server". В чем причина?](#)<sup>[22]</sup>
- [Я получаю сообщение об ошибке "Server is gone away.....". Что я делаю неправильно?](#)<sup>[22]</sup>
- [Я получаю сообщение об ошибке no. 1251: "Client does not support authentication ...". Что мне делать?](#)<sup>[22]</sup>
- [Я зарегистрировал базу данных, но при попытке ее открыть получаю сообщение "dynamic library libmysql.dll not found"](#)<sup>[23]</sup>
- [Каждый раз при соединении с базой данных MySQL на удаленном сервере Linux возникает ошибка 'Lost connection to MySQL server during query'. В чем причина?](#)<sup>[23]</sup>
- [Я пытаюсь зарегистрировать базу данных MySQL, расположенную на веб-сервере, но получаю ошибку. Из своих PHP скриптов я работаю с этой базой без каких-либо проблем, используя тот же логин-пароль. Как я могу получить доступ к базе данных моего сайта с помощью STUDIO?](#)<sup>[23]</sup>

#### Управление объектами

- [Какие объекты базы данных будут доступны мне при работе в STUDIO?](#)<sup>[23]</sup>
- [У меня в таблице более миллиона записей, однако в сетке данных отображаются только 1000. В чем проблема?](#)<sup>[23]</sup>
- [Как повысить скорость работы с большими таблицами?](#)<sup>[24]</sup>
- [Какие действия я могу выполнять с объектами базы данных?](#)<sup>[25]</sup>
- [Я попытался создать внешний ключ для таблицы InnoDB, но получил ошибку "Can't create table ... \(error: 150\)". В чем дело?](#)<sup>[25]</sup>
- [При создании таблицы с именем `TestTable` она сохраняется как `testtable`. Это](#)

- [неправильно!](#)<sup>[25]</sup>
- [Как я могу настроить форматы данных в сетке?](#)<sup>[25]</sup>
- [Моя база данных имеет кодировку "Greek". В сетке данных все данные отображаются как «????????». В чем ошибка?](#)<sup>[25]</sup>
- [Я не могу изменить DDL. Почему?](#)<sup>[25]</sup>

### Запросы

- [Я новичок в MySQL. Я плохо строю SQL-запросы. Есть ли в STUDIO визуальный конструктор запросов, как в MS ACCESS?](#)<sup>[25]</sup>
- [Могу ли я использовать визуальный конструктор запросов STUDIO для создания сложных запросов \(включая составные и вложенные\)?](#)<sup>[26]</sup>
- [Могу ли я сохранить созданный запрос для будущего использования?](#)<sup>[26]</sup>
- [Могу ли я выполнить запрос из командной строки?](#)<sup>[26]</sup>
- [Могу ли я сохранить результат выполнения запроса в csv или xls файле?](#)<sup>[26]</sup>

### Конструктор отчетов

- [Как я могу создать отчет?](#)<sup>[26]</sup>
- [Как создать отчет на основе запроса?](#)<sup>[26]</sup>
- [Могу ли я сохранить полученный отчет в HTML, EXCEL, WORD?](#)<sup>[27]</sup>

### Управление данными

- [В чем отличие между функциями экспорта/импорта STUDIO и одноименными функциями SQL Manager for MySQL?](#)<sup>[27]</sup>
- [Мне необходимо импортировать данные из CSV-файла. Как я могу сделать это с помощью STUDIO?](#)<sup>[27]</sup>
- [Как изменить директорию, в которой будут сохранены экспортированные данные?](#)<sup>[27]</sup>
- [Для чего в состав STUDIO входят консольные версии утилит манипулирования данными?](#)<sup>[27]</sup>
- [У меня есть база данных в MS Access. Мне необходимо мигрировать ее на удаленный сервер MySQL. Как это сделать с помощью STUDIO?](#)<sup>[27]</sup>
- [У меня есть источник данных ODBC. Могу ли я мигрировать из него в MySQL?](#)<sup>[28]</sup>
- [Из каких баз данных я могу мигрировать в MySQL, используя STUDIO?](#)<sup>[28]</sup>
- [Я только разрабатываю приложение. Структура базы данных уже создана. Как STUDIO может помочь в заполнении базы данных тестовыми данными?](#)<sup>[28]</sup>
- [Моя база содержит много связей между таблицами и других ограничений. Будет ли STUDIO учитывать это при генерации тестовых данных?](#)<sup>[28]</sup>

### Анализ данных

- [Мне необходимо найти различия в метаданных в двух базах данных и затем их синхронизировать. Как STUDIO может помочь это сделать?](#)<sup>[28]</sup>
- [Мне необходимо найти различия в данных между существующей базой данных и ее вчерашней резервной копией. Каковы мои действия?](#)<sup>[29]</sup>
- [Могу ли я запустить синхронизацию метаданных или данных из командной строки?](#)<sup>[29]</sup>
- [Может ли STUDIO синхронизировать MySQL базу данных с базой данных других DBMS?](#)<sup>[29]</sup>

### Резервное копирование/Восстановление

- [Какие возможности для создания резервной копии предоставляет STUDIO?](#)<sup>[29]</sup>
- [Можно ли резервную копию, сделанную на одном сервере, восстановить на другом сервере?](#)<sup>[30]</sup>
- [Где может находиться файл резервной копии?](#)<sup>[30]</sup>

- [Чем отличается функции извлечения базы данных и создания резервной копии в STUDIO?](#)<sup>[30]</sup>

### Управление шаблонами

- [Что такое шаблоны, используемые, например, в функциях импорта/экспорта? Для чего они нужны?](#)<sup>[31]</sup>
- [Где хранятся шаблоны STUDIO?](#)<sup>[31]</sup>
- [Удаление шаблона из списка в STUDIO приводит к удалению шаблона с диска?](#)<sup>[31]</sup>
- [Как я могу создать новый шаблон для Импорта?](#)<sup>[32]</sup>

### Планировщик

- [Мне необходимо выполнить ряд функций по обслуживанию базы данных \(экспорт из одной базы данных, импорт этих данных в другую базу данных, резервное копирование обеих баз данных\) во вне рабочее время \(ночью\). STUDIO имеет решение для этого?](#)<sup>[32]</sup>
- [Как настроить задачу, чтобы при неудачном ее выполнении я получал e-mail на указанный адрес?](#)<sup>[32]</sup>
- [Может ли ход выполнения задачи меняться в зависимости от результатов выполнения ее шагов?](#)<sup>[32]</sup>
- [Как я могу посмотреть информацию о выполненных задачах?](#)<sup>[32]</sup>
- [Что произойдет, если в процессе выполнения задачи вызванное приложение не может завершиться \(критическая ошибка, задача не отвечает\)? Выполнение задачи остановится?](#)<sup>[32]</sup>
- [Что необходимо для работы Планировщика?](#)<sup>[33]</sup>
- [Что произойдет, если после включения компьютера планировщик обнаружит задачи, которые должны были быть выполнены в прошлом, но не были выполнены?](#)<sup>[33]</sup>

### Управление журналами

- [Для меня важна информация из журналов приложений, выполняемых планировщиком. STUDIO сохраняет эти журналы?](#)<sup>[33]</sup>
- [Внешнее приложение, которое выполняется в одной из задач, не имеет журнала – только экранный вывод. Как мне сохранить выводимые на экран данные?](#)<sup>[33]</sup>
- [Как долго хранятся журналы в STUDIO?](#)<sup>[33]</sup>

### Локализация

- [Какие локализации интерфейса доступны для STUDIO?](#)<sup>[33]</sup>

### Список ответов

#### Что такое STUDIO

Q: Что такое EMS SQL Management Studio?

A: EMS SQL Management Studio – это комплексное решение для администрирования и разработки баз данных. STUDIO представляет собой набор мощных инструментов для работы с базами данных, объединенных удобной, функциональной оболочкой. Разработчики по достоинству оценят возможность создания/редактирования/удаления любых объектов базы данных. Полезными для них будут инструменты сравнения БД, экспорта и импорта данных, генерации тестовых данных. Администраторам будут интересны инструменты для миграции БД, создания резервных копий и их последующего восстановления и, конечно, [Планировщик](#)<sup>[77]</sup>,

позволяющий автоматизировать большую часть работы администратора.

Q: *STUDIO содержит очень много возможностей, но буду ли я их использовать? Нет ли более простого продукта?*

A: Такой вопрос, в основном, задают новички в администрировании и разработке баз данных. Они не могут понять, для чего нужно столько различных инструментов!? Мы хотим сказать, что с каждым днем ваш опыт будет расти, перед вами будут стоять новые, более сложные задачи, и для их решения вам будет необходимо иметь все больше инструментов. STUDIO содержит в себе ВСЕ необходимые инструменты для администратора или разработчика баз данных. STUDIO уже готова к вашему профессиональному росту! Более того, изучив и поняв инструменты STUDIO, вы сможете находить более простые, удобные и надежные решения ваших задач! Конечно, мы понимаем, что нашим продуктом пользуются не только профессионалы, поэтому в STUDIO включены многочисленные мастера, делающие работу легкой и приятной даже для новичка. Интерфейс STUDIO спроектирован так, чтобы многочисленные инструменты не мешались пользователю, а вызывались исключительно тогда, когда это необходимо. Наш опыт показывает, что подавляющее большинство пользователей очень быстро привыкают к нашим мощным продуктам, и мы не имеем никаких обращений от пользователей с просьбами сделать даунгрейд на более простой продукт.

Q: *Что мне необходимо для начала работы с STUDIO?*

A: Для начала работы с STUDIO вам необходимо скачать установочный пакет [здесь](#). На компьютере с MS Windows запустить программу-инсталлятор. По окончании работы инсталлятора программа готова к использованию в триальном режиме. Вы можете использовать программу в триальном режиме в течение 30 дней. За это период вам необходимо принять решение о приобретении STUDIO. Оплатить STUDIO можно [здесь](#). После оплаты вы получите по электронной почте регистрационный ключ, после ввода которого (Главное меню/Справка/Зарегистрировать) ваша копия STUDIO станет зарегистрированной.

Q: *Многие утилиты, входящие в STUDIO, вы продаете отдельно. В чем преимущество покупки их в составе STUDIO?*

A: Действительно, для решения какой-либо одной несложной задачи можно приобрести один или несколько наших инструментов. Однако покупая эти инструменты в составе STUDIO, вы получаете дополнительные возможности. Прежде всего, это возможность запускать инструменты студии из планировщика задач. Т.е. вы можете задать последовательность использования нескольких инструментов, указать, с какими параметрами должны быть использованы инструменты, задать время и/или частоту выполнения задач. Планировщик выполнит все ваши задачи, сохранит журналы выполненных инструментов и вышлет вам уведомление об удачном/неудачном завершении задачи на ваш электронный адрес. С помощью Планировщика вы реально можете автоматизировать большинство сервисных задач по обслуживанию вашей БД. Вторая возможность - это хранение всех зарегистрированных БД в одном репозитории. Таким образом, однажды зарегистрировав источник данных, вы можете использовать его во всех инструментах STUDIO. Это экономит ваше время и снижает вероятность ошибки. Третий, очень немаловажный момент, - это цена. Приобретая инструменты в составе студии, вы платите за них существенно меньше, чем при покупке отдельными продуктами. Скидка достигает 40%!

[Наверх](#) 

## Регистрация баз данных и подключение

Q: *Могу ли я работать с несколькими базами данных одновременно?*

A: Да, STUDIO позволяет работать с неограниченным количеством БД одновременно. Это правило распространяется и на БД, работа с которыми ведется через SSH или HTTP туннель. Единственное условие для этого - БД должна быть корректно зарегистрирована в репозитории баз данных.

Q: *Я работаю под MS Windows, но мой удаленный сервер MySQL работает на LINUX. Могу ли я работать с этим сервером, используя STUDIO?*

A: Да, это возможно. Главное - это то, что сама STUDIO работает исключительно под управлением MS WINDOWS. Однако, под какой ОС работает сервер MySQL, не имеет никакого значения.

Q: *Для чего нужен общий репозиторий зарегистрированных баз данных?*

A: Единый репозиторий баз данных позволяет после однократной регистрации базы данных иметь возможность обращаться к ней из разных инструментов STUDIO. Для сравнения, покупая ранее наши наборы инструментов (бандлы), вы должны были в каждом инструменте вводить информацию о соединении с источником данных. Это приводило к дополнительным затратам времени и ошибкам. Теперь в STUDIO такой проблемы нет.

Q: *Что такое HTTP-туннель?*

A: HTTP туннелирование - это способ, при котором соединение и передача данных между программой и MySQL сервером происходит через протоколы HTTP/HTTPS, используя порт 80, через который работает обычный веб-браузер. Этот способ подходит для соединения с MySQL, расположенном на удаленном сервере хостинг провайдера, когда прямое соединение невозможно из соображений безопасности. Соединение через HTTP туннель выглядит следующим образом: все исходящие запросы и команды с клиентских программ кодируются и передаются по протоколу HTTP/HTTPS, используя порт 80, специальному скрипту, который декодирует их, передает MySQL серверу на обработку и возвращает обратно результат. Для использования этого способа на удаленном сервере должен быть установлен HTTP сервер (например, Apache) и PHP с подключенным расширением MySQL. Как правило, это программное обеспечение предлагают все хостинг-провайдеры, предоставляющие услуги хостинга на Linux платформах. Кроме того, вы должны разместить наш `emsproux.php` скрипт на вашем веб-сервере так, чтобы иметь к нему доступ извне (например, поместить его в каталог, где находятся ваши остальные PHP скрипты). Если ваш веб-сервер удовлетворяет данным требованиям и скрипт установлен правильно, то при открытии `http://<your webserver name>/emsproux.php` в веб-браузере вы увидите "EmsProxu v1.31" (версия может меняться). Чтобы зарегистрировать базу данных, соединение к которой должно выполняться с использованием HTTP туннеля, вы должны задать следующие параметры в Мастере Регистрации Баз Данных в SQL Manager for MySQL:

На первом шаге:

Хост - это хост, где расположен MySQL сервер с точки зрения HTTP сервера. Обычно HTTP и MySQL сервер расположены на одной машине и являются 'localhost'.

Порт - это порт MySQL сервера на удаленном узле, по умолчанию используется порт 3306.

Пользователь - это имя пользователя на MySQL сервере.

Пароль - это пароль пользователя на MySQL сервере.  
Далее выберите опцию "Использовать туннелирование" и "SSH туннель".  
На втором шаге:  
URL - это адрес, где находится скрипт `emsproxy.php` (например, `http://  
mywebserver /emsproxy.php`).

Q: *Что такое SSH-туннель?*

A: SSH (Secure Shell Host) протокол используется для повышения компьютерной безопасности при работе с Unix-системами в Internet. SSH использует несколько алгоритмов шифрования разной степени надежности. Распространенность SSH связана еще и с тем, что многие Linux-подобные ОС (например, FreeBSD) включают в стандартную комплектацию SSH сервер. Для получения дополнительной информации вы можете посетить <https://www.openssh.org>. Опция SSH туннель в SQL Management Studio for MySQL представляет собой средство организации безопасного доступа к MySQL серверам при работе по небезопасным каналам связи. Также вы можете использовать SSH туннель для доступа к удаленным MySQL серверам, если по каким-либо причинам порт 3050 закрыт для внешних подключений. Соединение через SSH туннель выглядит следующим образом. Сначала устанавливается соединение и производится процедура аутентификации между встроенным в SQL Manager SSH клиентом и удаленным SSH сервером, затем вся исходящая и входящая информация между программой и MySQL сервером передается через SSH сервер с использованием коммуникационного порта (обычно 22), а SSH сервер транслирует информацию уже непосредственно MySQL серверу. Чтобы зарегистрировать базу данных, соединение к которой должно выполняться с использованием SSH туннеля, вы должны задать следующие параметры при регистрации базы данных в SQL Manager for MySQL:

На первом шаге:

Хост - имя хоста, где расположен сервер MySQL с точки зрения сервера SSH. Если SSH и MySQL сервера установлены на одной машине, то он совпадает с хостом SSH, или он может быть 'localhost'.

Порт - порт сервера MySQL, его значение по умолчанию 3050.

Пользователь - имя пользователя сервера MySQL.

Пароль - пароль пользователя MySQL.

Имейте в виду, что имя хоста MySQL должно быть задано относительно сервера SSH. Например, если MySQL и SSH сервера установлены на одном компьютере, вы должны указать localhost в качестве имени хоста вместо имени внешнего хоста или IP адреса.

Далее выберите опцию Использовать туннелирование и SSH туннель.

На втором шаге:

SSH хост - хост, где активирован сервер SSH.

SSH порт - порт, где активирован сервер SSH.

SSH пользователь - пользователь Linux машины. (Это пользователь Linux. Это не пользователь сервера MySQL.)

SSH пароль - пароль пользователя Linux.

Q: *Моя рабочая станция подключена в сеть через файрвол (роутер). Могу ли я использовать СТУДИЮ для управления удаленным MySQL сервером?*

A: Если из-за политики безопасности, принятой у вас в корпоративной сети или хостинг провайдером, вы не можете соединиться с вашим MySQL сервером напрямую через TCP/IP (например этому мешает файрвол), то для этой цели вы можете использовать опцию SSH или HTTP туннель в SQL Manager.

Q: Почему я не могу соединиться с локальным MySQL сервером?

A: Есть несколько причин по которым вы не можете соединиться с локальной базой данных. Если при попытке соединения выдается ошибка "Can't connect to MySQL server on 'localhost' (10061)", то вероятно, MySQL сервер установлен некорректно или сервис (обычно с именем mysql) не запущен. Чтобы проверить, запущен ли сервис, откройте Пуск -> Панель управления -> Администрирование -> Службы и найдите службу с именем MySQL. Если вы не можете ее найти, то вам нужно попытаться повторно установить MySQL; если же вы ее нашли, то запустите ее кнопкой "Запустить", либо используя пункт "Пуск" контекстного меню. Если появляется ошибка вида "Access denied for user 'root'@'localhost' (using password: YES)", то проверьте правильность ввода пароля пользователя root, если вы меняли его при установке. Если вы установили MySQL со значениями по умолчанию, то вы должны использовать имя пользователя root с пустым паролем и порт 3306 для соединения с сервером.  
(более подробная информация: <https://dev.mysql.com/doc/refman/8.0/en/can-not-connect-to-server.html>)

Q: Почему я не могу соединиться с удаленным MySQL сервером?

A: Есть несколько причин по которым вы не можете соединиться с удаленной базой данных. Если появляется ошибка "Can't connect to MySQL server on 'some host' (10061)", то возможно вы должны проверить правильность ввода имени хоста и порта, а также запущен ли удаленный сервер. В ряде случаев бывает, что порт, через который происходит соединение с MySQL сервером (обычно 3306), закрыт из соображений безопасности локальным firewall, корпоративным firewall или firewall на удаленном сервере. Часто бывает, что порт на удаленном сервере закрыт ISP, или поддержка протокола TCP/IP отключена на MySQL сервере. Выясните это у вашего системного администратора или ISP. Чтобы обойти это ограничение, вы можете использовать [SSH](#)<sup>[20]</sup> и [HTTP](#)<sup>[19]</sup> туннели (50, 55). Если появляется ошибка вида "Access denied for user: root@somehost.somedomain" или "Host not allowed to connect to server", то причиной этого является отсутствие прав у пользователя для доступа к базе данных.

Q: Я не могу настроить соединение с MySQL сервером через SSH. Какие значения я должен ввести в поля на закладке SSH в диалоговом окне Регистрации Базы Данных?

A: Чтобы правильно настроить соединение SSH, укажите следующие значения в соответствующих полях:

На странице/закладке "SSH":

Имя хоста SSH - хост, где запущен сервер SSH.

SSH порт - порт, где запущен сервер SSH.

Имя пользователя SSH - пользователь компьютера с Linux ОС. (Это пользователь Linux. Это не пользователь сервера MySQL.)

SSH пароль - пароль пользователя Linux.

На странице/закладке "Свойства соединения/Общие" (Connection properties/General):

Хост - хост, где находится MySQL сервер с точки зрения сервера SSH. Если серверы SSH и MySQL находятся на одном компьютере, хост равен SSH Host, либо может быть локальным 'localhost'.

Порт - порт MySQL сервера на удаленном хосте (Remote Host), по умолчанию равен 3050.

Имя Пользователя - имя пользователя MySQL.

Пароль - пароль пользователя MySQL.

Имейте в виду, что в этом случае имя хоста MySQL должен быть указан по

отношению к серверу SSH. Например, если и MySQL и SSH серверы находятся на одном компьютере, вы должны в качестве имени хоста указать localhost вместо внешнего имени хоста сервера или адреса IP.

Q: Когда я пытаюсь зарегистрировать базу данных, я получаю такое сообщение: *Access denied for user: user@host.domain*. В чем причина?

A: MySQL сервер использует для аутентификации клиента его логин (root в вашем случае) и имя хоста, с которого он пытается установить подключение (somehost.somedomain в вашем случае). В вашем случае причина в том, что ваш пользователь 'root' с хоста 'somehost.somedomain' не имеет полномочий для доступа к вашему MySQL серверу. Вполне вероятно, что вы успешно соединились с вашей базой с теми же параметрами (имя пользователя и пароль) в своих PHP скриптах, либо с помощью phpMyAdmin, но в этом случае MySQL сервер распознает вас как пользователя 'root' с хоста 'localhost', который имеет необходимые полномочия, и разрешает вам доступ.

Для решения этой проблемы вы должны дать необходимые полномочия пользователю root@somehost.somedomain. Вы можете сделать это с помощью phpMyAdmin, либо выполнив на сервере sql команды:

```
/*!50003 CREATE USER 'root'@ 'somehost.somedomain'*/;  
GRANT ALL PRIVILEGES ON *.* TO 'root'@ 'somehost.somedomain' IDENTIFIED BY  
'user_password';
```

Либо обратитесь к вашему системному администратору.

(<https://dev.mysql.com/doc/refman/8.0/en/error-access-denied.html>)

Q: При попытке соединиться с удаленным хостом MySQL я получаю сообщение *"Host not allowed to connect to server"*. В чем причина?

A: Данная ошибка вызвана отсутствием прав у вашего хоста на соединение с удаленным MySQL сервером. Пожалуйста, свяжитесь с вашим системным администратором или, если у вас есть доступ к MySQL серверу с GRANT привилегией, вы можете использовать оператор GRANT, чтобы добавить нового пользователя. Например, команда: `/*!50003 CREATE USER 'user'@'user_host'*/;`  
`GRANT ALL PRIVILEGES ON *.* TO 'user'@'user_host' IDENTIFIED BY ' user_password ';`  
(<https://dev.mysql.com/doc/refman/8.0/en/error-access-denied.html>) откроет полный доступ пользователю с вашего хоста.

Q: Я получаю сообщение об ошибке *"Server is gone away..."*. Что я делаю неправильно?

A: Наиболее вероятной причиной этой ошибки является то, что сервер разорвал соединение по таймауту. В этом случае вам нужно увеличить значение переменной wait\_timeout при запуске mysqld.

Также ошибка возникает в следующих случаях:

- Кто-то (ДБ Администратор) прервал поток вашего запроса, используя команду KILL sql или mysqladmin kill.

- Вы пытаетесь выполнить запрос после закрытия соединения с сервером.

- Вы пытаетесь послать на сервер слишком большой запрос, например, вы работаете с очень большими BLOB полями, либо команда INSERT пытается вставить слишком много записей. Вы можете увеличить допустимый размер пакетов путем установки значения переменной max\_allowed\_packet, значение которой по умолчанию равно 1Мб. Если данная ошибка возникает при импорте данных либо при копировании базы данных, то вы можете уменьшить значение опции "Record count per each data block".

Q: Я получаю сообщение об ошибке no. 1251: *"Client does not support*

*authentication ...". Что мне делать?*

- A: Вероятно, наша программа пытается использовать какую-то старую версию клиентской библиотеки libmysql.dll. Используйте libmysql.dll только из комплекта установки Studio. Для решения этой проблемы вы должны переустановить Studio (все настройки будут сохранены).
- Q: *Я зарегистрировал базу данных, но при попытке ее открыть получаю сообщение "dynamic library libmysql.dll not found"*
- A: Причина ошибки в том, что программа не может найти клиентскую библиотеку libmysql.dll, необходимую для работы с сервером. Данный файл libmysql.dll входит в комплект установки Studio. Вероятно, вы случайно удалили этот файл либо перенесли выполняемый файл программы в другую папку. Для решения данной проблемы вы должны переустановить Studio (все настройки будут сохранены), либо скопировать libmysql.dll из установочной папки в папку, где находится выполняемый файл.
- Q: *Каждый раз при соединении с базой данных MySQL на удаленном сервере Linux возникает ошибка 'Lost connection to MySQL server during query'. В чем причина?*
- A: Наиболее часто встречаются две причины данной ошибки.
- Если вы используете SSH туннель при попытке соединения с вашей базой данных, то, вероятно, вы неверно указали хост MySQL. После установки успешного соединения с SSH сервером, запрос на соединение с MySQL сервером, инициированный со стороны SSH сервера, терпит неудачу. Проверьте значение хоста MySQL. Помните, что он должен быть указан относительно SSH хоста, и если они находятся на одном компьютере, то это значение должно быть 'localhost'.
  - Данная ошибка возникает, если ваша библиотека Linux glibc требует более 128K размера стека для определения IP по имени хоста. Такое имеет место в основном на системе RedHat 8.0 при версии MySQL ниже 4.0.10, но может произойти и на другой конфигурации. Чтобы решить данную проблему, добавьте/измените следующую строку в секции [mysqld] конфигурационного файла MySQL: set-variable = thread\_stack=192k # значение переменной должно быть равно или больше 192K.
- Q: *Я пытаюсь зарегистрировать базу данных MySQL, расположенную на веб-сервере, но получаю ошибку. Из своих PHP скриптов я работаю с этой базой без каких-либо проблем, используя тот же логин-пароль. Как я могу получить доступ к базе данных моего сайта с помощью STUDIO?*
- A: Наиболее вероятные причины этой ошибки: порт 3306, который используется MySQL, закрыт файрволом, установленным в вашей сети или у хостинг провайдера, либо протокол TCP отключен на удаленном MySQL сервере, либо ваш пользователь и хост, с которыми вы пытаетесь произвести соединение, не имеет необходимых для этого полномочий.

[Наверх](#) 

## Управление объектами

- Q: *Какие объекты базы данных будут доступны мне при работе в STUDIO?*
- A: Вы можете работать с любыми объектами баз данных MySQL, такими, как таблицы, поля, индексы, представления, хранимые процедуры и функции, триггеры и т.д.
- Q: *У меня в таблице более миллиона записей, однако в сетке данных отображаются только 1000. В чем проблема?*
- A: Пожалуйста, выберите опцию "Выбирать все записи из таблицы" на закладке "Сетка" диалога "Настройки/Настройки окружения". При этом помните, что на выборку всех записей из таблицы может потребоваться значительное время.

Q: Как повысить скорость работы с большими таблицами?

A: В целях повышения скорости работы и удобства Сетка Данных позволяет производить гибкую настройку многих параметров отображения данных. Ниже приведены наиболее важные из них (пункт меню "Настройки/Настройки окружения"):

1. На закладке Сетка:

- Ограничения в редакторах. При включении опции "Выбирать все записи из таблицы" вы будете иметь возможность видеть все записи таблицы без дополнительных запросов к серверу, однако для больших таблиц или при низкоскоростном канале связи возможны значительные задержки при получении данных, также входящий трафик может быть большим. Режим рекомендуется при работе с базами данных, расположенными локально либо в частной сети. Режим "Выбирать только" ограничивает максимальное число записей, возвращаемых в результате запроса. Режим обусловлен тем, что человек не способен осмысленно просмотреть огромный объем информации за один раз. Для запроса и отображения следующей порции данных служит кнопка "Далее" в панели инструментов "Сетка Данных". Данный режим значительно ускоряет просмотр данных таблицы, предотвращает зависание и разрыв соединения при таймауте. Рекомендуется для работы с большими таблицами, при низкоскоростных каналах связи и когда объем трафика имеет значение. Данный режим включен по умолчанию. При данном режиме очень полезны опции "Использовать сортировку SQL" и "Использовать фильтр SQL".

2. На странице "Сетка/Настройки данных":

- Режим сетки по умолчанию. Данная опция определяет, будут ли все строки запроса загружаться в Сетку сразу ("Загружать все строки"), либо по мере необходимости ("Загружать видимые строки"), т.е. когда пользователь пролистывает данные в таблице. Первый режим увеличивает время открытия результата запроса, но уменьшает задержки при пролистывании. При втором режиме время открытия результата запроса минимально, но возникают задержки при навигации по сетке.
- Использовать сортировку SQL при просмотре данных. При включенной опции при задании пользователем сортировки данных на сервер отправляется новый запрос, результат которого заново отображается в сетке. Очень полезна опция при включенном режиме - "Выбирать только", но она увеличивает трафик. При отключенной опции сортировка выполняется на клиенте без участия сервера, но только в уже загруженных данных. Т.е. если указано "Выбирать только 1000 записей", то отсортируются только эти записи.
- Использовать фильтр SQL при просмотре данных. При включенной опции фильтрация данных будет производиться на сервере, куда отправляется новый запрос, результат которого заново отображается в сетке.
- Также очень полезна опция при включенном режиме - "Выбирать только", но она увеличивает трафик. При отключенной опции фильтрация выполняется на клиенте без участия сервера, но только в уже загруженных данных. Т.е. если указано "Выбирать только 1000 записей", то фильтр будет выбирать только из этих записей.

3. Для максимальной производительности при работе с большими таблицами мы рекомендуем установить следующие значения для опций:

- Выбирать только – Включено
- Загружать все строки – Включено
- Использовать сортировку SQL – Включено
- Использовать фильтр SQL – Включено

Q: Какие действия я могу выполнять с объектами базы данных?

A: Вы можете создавать новые объекты, удалять и модифицировать существующие. Также можете копировать объекты между базами данных, расположенных как на одном, так и на разных серверах.

Q: Я попытался создать внешний ключ для таблицы InnoDB, но получил ошибку "Can't create table ... (error: 150)". В чем дело?

A: Данная ошибка означает, что определение внешнего ключа для измененной таблицы было сформировано неверно. Например, связанный столбец не появляется как первый столбец в некотором индексе, ни в родительской, ни в дочерней таблице, или типы соответствующих полей в родительской и дочерней таблицах не совпадают.

Вы можете использовать SHOW ENGINE INNODB STATUS для того, чтобы вывести подробное объяснение последней ошибки внешнего ключа InnoDB на сервере.

Q: При создании таблицы с именем `TestTable` она сохраняется как `testtable`. Это неправильно!

A: Вероятно, значение переменной "lower\_case\_table\_names" равно 1. За дополнительной информацией об этой переменной обратитесь на сайт <https://dev.mysql.com/doc/refman/8.0/en/identifier-case-sensitivity.html>.

Q: Как я могу настроить форматы данных в сетке?

A: Вы можете настроить любой из форматов отображения данных: integer, float, date, time и date/time в окне "Настройки окружения". Вы можете это сделать, используя Главное меню "Настройки/Настройки окружения/Сетка/ Цвета и Форматы".

Q: Моя база данных имеет кодировку "Greek". В сетке данных все данные отображаются как «????????». В чем ошибка?

A: Вы должны настроить значение опции "Кодировка", чтобы указать серверу кодировку, в которой он должен возвращать данные клиенту (нашей программе). Пожалуйста, откройте окно "Регистрационная информация базы данных" и установите значение опции "Кодировка" как 'greek (ISO 8859-7 Greek)'.

Q: Я не могу изменить DDL. Почему?

A: Вкладки "DDL" в Редакторе таблиц и в Редакторе UDF доступны только для чтения. Они отображают SQL текст операций, производимых вами во вкладках "Поля", "Индексы" и прочих или через UDF. Чтобы изменить этот текст, вы можете скопировать его в буфер обмена и изменить его, используя Редактор SQL-скрипта.

[Наверх](#) 

## Запросы

Q: Я новичок в MySQL. Я плохо строю SQL-запросы. Есть ли в STUDIO визуальный конструктор запросов, как в MS ACCESS?

A: Да, STUDIO имеет мощный визуальный конструктор запросов, позволяющий даже новичку строить достаточно сложные запросы, а профессионалу тратить на это значительно меньше времени. Вам только необходимо указать, какие таблицы участвуют в запросе, как они связаны между собой и какие данные вы хотите получить. Визуальный конструктор сам составит текст запроса. Вам останется только выполнить его. Вы сразу же можете увидеть результат выполнения запроса и внести, в случае необходимости, изменения в запрос. Изменения можно делать

как в визуальном редакторе, так и в текстовом. Причем изменения, сделанные в тексте запроса, будут отображены в визуальном редакторе, и наоборот.

Q: *Могу ли я использовать визуальный конструктор запросов STUDIO для создания сложных запросов (включая составные и вложенные)?*

A: Да, визуальный конструктор запросов позволяет строить и сложные запросы, включая составные (оператор UNION) и вложенные (SUBQUERIES).

Q: *Могу ли я сохранить созданный запрос для будущего использования?*

A: Да, конечно. Для того чтобы необходимый запрос можно было быстро найти и выполнить, STUDIO обладает следующими возможностями:

1. ВСЕ выполненные запросы автоматически сохраняются в Истории. Вы можете просмотреть Историю и выполнить любой запрос еще раз, либо отредактировать его.
2. Наиболее часто используемые запросы вы можете поместить в список фаворитных запросов.
3. Вы можете сохранить любой запрос как SQL-скрипт в файл на диске и позднее загрузить его, либо выполнить с помощью консольного инструмента SQL скрипт.
4. Вы можете сохранить ваш запрос вместе с диаграммой. В этом случае в будущем, после загрузки этого запроса в STUDIO вы увидите диаграмму запроса такой, какой вы ее создали.
5. STUDIO позволяет сохранить диаграмму запроса как рисунок bitmap.

Q: *Могу ли я выполнить запрос из командной строки?*

A: Да. Для этого в состав STUDIO входит инструмент [SQL скрипт](#)<sup>[61]</sup>, который в том числе может выполнить скрипт, сохраненный в файле. Эта возможность позволяет вам создавать запросы и отдавать их на выполнение [Планировщику](#)<sup>[77]</sup> STUDIO. Планировщик выполнит ваш запрос строго в назначенное вами время и сообщит вам о результате выполнения.

Q: *Могу ли я сохранить результат выполнения запроса в csv или xls файле?*

A: Да, конечно. STUDIO имеет мощный инструмент для экспорта данных (в том числе и результатов запроса). Кроме указанных вами форматов STUDIO позволяет выполнить экспорт в файлы следующих типов: MS Access, MS Word, HTML, RTF, DBF, XML и [другие](#)<sup>[107]</sup>. Для облегчения настройки операции экспорта STUDIO содержит дружественный Мастер Экспорта Данных.

[Наверх](#)<sup>[15]</sup>

## Конструктор отчетов

Q: *Как я могу создать отчет?*

A: Вы можете использовать для создания отчета Мастер Создания Отчетов ("Создать -> Отчет") или Конструктор отчетов ("Инструменты/Конструктор отчетов"). Чтобы создать простейший отчет на основе запроса, вам нужно выбрать "Master Data band" на втором шаге мастера, дважды щелкнуть на нем, либо щелкнуть на кнопке "Edit" и задать запрос для вашего отчета. После этого настроить необязательные опции на оставшихся шагах и нажать "Готово".

Q: *Как создать отчет на основе запроса?*

A: Используйте Мастер Создания Отчетов, чтобы создать отчет на основе запроса. Для этого вам нужно нажать в панели инструментов Создать -> Отчет, затем нужно выбрать Master Data band на втором шаге мастера, дважды щелкнуть на нем, либо щелкнуть на Edit кнопке и задать запрос для вашего отчета. После

этого настроить необязательные опции на оставшихся шагах и нажать Готово.

Q: *Могу ли я сохранить полученный отчет в HTML, EXCEL, WORD?*

A: Откройте отчет для просмотра, дважды кликнув на нем мышкой в Проводнике баз данных, затем выберите "Save report as" в панели навигации или инструментов и выберите тип сохраняемого файла в поле "Save as type".

[Наверх](#) 

## Управление данными

Q: *В чем отличие между функциями экспорта/импорта STUDIO и одноименными функциями SQL Manager for MySQL?*

A: Инструменты для экспорта/импорта, входящие в состав STUDIO, обладают большими возможностями по сравнению с одноименными функциями SQL Manager for MySQL.

- Экспорт/импорт данных из/в таблицы разных баз данных одного хоста.
- Экспорт/импорт данных из/в таблицы разных баз данных разных хостов.
- Наличие консольной утилиты, позволяющей, например, выполнять операции экспорта/импорта в автоматическом режиме с помощью Планировщика STUDIO.
- Использование общего репозитория зарегистрированных баз данных.

Q: *Мне необходимо импортировать данные из CSV-файла. Как я могу сделать это с помощью STUDIO?*

A: Для этого необходимо воспользоваться Мастером импорта. Он поможет установить все необходимые параметры для операции импорта. Более того, вы можете сохранить эти настройки для импорта в качестве шаблона и использовать их в будущем. Кроме CSV-файла вы можете выполнить импорт из MS Excel, MS Access, DBF, XML, TXT и других [форматов](#) .

Q: *Как изменить директорию, в которой будут сохранены экспортированные данные?*

A: Чтобы изменить директорию, вам необходимо выполнить следующие шаги:

- Выберите базу данных в Проводнике и щелкните на ней правой кнопкой мыши, затем в появившемся меню выберите "Информация о регистрации" (вы также можете найти этот пункт в главном меню "База данных"). Откроется окно со свойствами базы данных.
- Нажмите на закладку "Каталоги".
- В секции "Каталог по умолчанию для экспортируемых данных" вы можете выбрать директорию по умолчанию для экспортируемого файла.

Q: *Для чего в состав STUDIO входят консольные версии утилит манипулирования данными?*

A: Основное назначение консольных версий инструментов STUDIO - это выполнение некоторых сервисных операций с базой данных без непосредственного участия пользователя. Все консольные инструменты поддерживают [конфигурационные файлы](#)  (шаблоны), созданные в их одноименных GUI-версиях. Файл шаблона содержит все необходимую информацию для работы консольной версии инструмента. Имея консольную версию инструмента и шаблон, вы можете создать в Планировщике STUDIO задачу с необходимым временем выполнения и/или периодичностью. Конечно, вы можете использовать консольные версии инструментов STUDIO и в собственных приложениях автоматизации.

Q: *У меня есть база данных в MS Access. Мне необходимо мигрировать ее на удаленный сервер MySQL. Как это сделать с помощью STUDIO?*

A: Вы можете использовать Data Pump for MySQL для этой цели. Для запуска Data Pump из STUDIO выберите закладку "[Управление данными](#)<sup>[59]</sup>" и кликните на Data Pump for MySQL, или выберите Пуск->Программы->EMS->SQL Studio for MySQL->Data Pump for MySQL. Мы рекомендуем вам использовать провайдер Microsoft Jet 4.0 OLE DB для соединения с вашей базой данных MS Access.

Q: У меня есть источник данных ODBC. Могу ли я мигрировать из него в MySQL?

A: ODBC (Open DataBase Connectivity) — это открытый, стандартный интерфейс доступа к базам данных, разработанный фирмой Microsoft. Абсолютное большинство систем управления базами данных имеют собственный, либо разработанный сторонними производителями программного обеспечения ODBC драйвер.

Для миграции из ODBC источника данных вам нужно использовать Data Pump for MySQL. Для запуска Data Pump из STUDIO выберите закладку [Манипулирование данными](#)<sup>[59]</sup> и кликните на Data Pump for MySQL, или выберите Пуск->Программы->EMS->SQL Studio for MySQL->Data Pump for MySQL. В утилите вы должны использовать OLE DB провайдер для ODBC драйверов для соединения с вашим источником данных ODBC.

Q: Из каких баз данных я могу мигрировать в MySQL, используя STUDIO?

A: С помощью утилиты Data Pump for MySQL вы можете мигрировать из любых баз данных, к которым вы можете подсоединиться, используя OLE DB провайдер (например, SQL Server, Oracle, MS Access, DB2 и др.), а также ODBC драйвер (MySQL, PostgreSQL, Interbase, Firebird, dbase файлы и др.).

Q: Я только разрабатываю приложение. Структура базы данных уже создана. Как STUDIO может помочь в заполнении базы данных тестовыми данными?

A: STUDIO обладает мощным инструментом для [генерации тестовых данных](#)<sup>[60]</sup> - Data Generator for MySQL. Используя имеющийся мастер, вы можете настраивать такие параметры генерации, как количество генерируемых строк, диапазон значений для каждого поля, доля строк со значением NULL и др. Data Generator реализует случайную, инкрементную, по заданному списку значений генерацию данных и другие алгоритмы. Естественно, что все это обилие настроек STUDIO может сохранить как [шаблон](#)<sup>[60]</sup> для будущего использования.

Q: Моя база содержит много связей между таблицами и других ограничений. Будет ли STUDIO учитывать это при генерации тестовых данных?

A: Да, конечно. При генерации тестовых данных STUDIO учитывает все связи и ограничения, уже имеющиеся в базе данных.

[Наверх](#)<sup>[15]</sup>

## Анализ данных

Q: Мне необходимо найти различия в метаданных в двух базах данных и затем их синхронизировать. Как STUDIO может помочь это сделать?

A: Для этой цели STUDIO имеет инструмент Database Comparer (DB Comparer). Его интерфейс прост и понятен, но результаты работы просто впечатляют! Вам достаточно указать две базы данных, метаданные которых вы хотите сравнить, а также некоторые дополнительные параметры, такие как сравниваемые объекты БД, направление синхронизации и др. Результатом работы DB Comparer будет перечень найденных различий в метаданных этих двух БД и скрипт, с помощью которого вы можете синхронизировать одну базу с другой. Причем вы можете

синхронизировать каждое отличие отдельно от всех остальных, применяя только необходимые изменения в нужном вам порядке.

Q: Мне необходимо найти различия в данных между существующей базой данных и ее вчерашней резервной копией. Каковы мои действия?

A: Для этой операции вам необходимо запустить мастер Data Comparer и в качестве исходной базы данных указать существующую рабочую базу, а в качестве целевой базы данных указать вчерашнюю резервную копию базы данных (ее необходимо предварительно восстановить на любом доступном MySQL сервере). Затем указать, данные в каких таблицах вы хотите сравнить. Далее следуйте по шагам мастера. Помните, что Data Comparer позволяет сравнивать данные в таблицах с неидентичными метаданными. После выполнения операции сравнения вы увидите список различий между вашими двумя базами данных и предложение выполнить синхронизацию данных либо от исходной базы данных к целевой, либо от целевой к исходной. Вы можете сохранить SQL-скрипт, выполняющий синхронизацию, в отдельный файл на диске и выполнить его позднее с помощью инструмента [SQL скрипт](#)<sup>[61]</sup> (возможно, с использованием планировщика STUDIO).

Q: Могу ли я запустить синхронизацию метаданных или данных из командной строки?

A: Да, для этого существуют консольные версии наших утилит - DB Comparer for MySQL Console Application и Data Comparer for MySQL. Все консольные инструменты поддерживают [конфигурационные файлы](#)<sup>[60]</sup> (шаблоны), созданные в их одноименных GUI-версиях. Файл шаблона содержит всю необходимую информацию для работы консольной версии инструмента. Имея консольную версию инструмента и шаблон, вы можете элементарно выполнять синхронизацию из командной строки, не задавая множества параметров вручную.

Q: Может ли STUDIO синхронизировать MySQL базу данных с базой данных других DBMS?

A: Данная возможность не поддерживается нашими утилитами, поскольку они допускают синхронизацию данных и метаданных только между серверами одного типа, т.е. MySQL с MySQL.

[Наверх](#)<sup>[15]</sup>

## Резервное копирование/Восстановление

Q: Какие возможности для создания резервной копии предоставляет STUDIO?

A: SQL Studio поддерживает несколько способов резервного копирования баз данных.

- С помощью Мастера резервного копирования.

Данный метод подходит только для резервного копирования MyISAM таблиц. Отличается высокой скоростью выполнения операции и надежностью. При выполнении резервного копирования данным способом MyISAM таблицы, выбранные пользователем, блокируются (SQL команда LOCK TABLES), и затем файлы, в которых физически хранятся структура (.frm) и данные (.MYD) выбранных MyISAM таблиц, копируются по указанному пути (SQL команда BACKUP TABLE), который может быть локальной директорией на сервере, либо совместно используемой папкой в сети. Данный путь указывается с точки зрения сервера, на котором установлен MySQL. Для вызова данной службы откройте закладку "Управление базами данных" в STUDIO и выберите "Backup Tables". Для вызова Мастера резервного копирования из SQL Manager for MySQL используйте "Обслуживание/Резервное копирование таблиц". Для восстановления таблиц из созданных этим методом резервных копий используется Мастер восстановления

таблиц, который восстанавливает MyISAM таблицы (SQL команда RESTORE TABLES), предварительно сохраненные по указанному пути Мастером резервного копирования. Мастер восстановления таблиц не перезаписывает существующие на сервере таблицы.

- С помощью Data Export for MySQL либо Мастера экспортирования данных в SQL Manager for MySQL. Данный способ подходит для резервного копирования данных любого вида таблиц. Используйте его, если вы хотите сохранить только данные, без сохранения структуры. Мы рекомендуем использовать CSV формат для резервного копирования данных. Для вызова Data Export откройте закладку "Управление базами данных" в STUDIO и выберите Data Export for MySQL. Для вызова Мастера экспортирования данных из SQL Manager for MySQL откройте вашу таблицу на закладке "Данные" и выберите "Экспорт данных". Для восстановления данных из созданного таким образом файла вы можете использовать утилиту Data Import for MySQL или Мастера импортирования данных в SQL Manager for MySQL. Отличия между Data Import for MySQL и Мастером импортирования данных в SQL Manager for MySQL вы можете найти [здесь](#)<sup>[27]</sup>.
- С помощью Мастера сохранения данных в SQL Manager for MySQL. Очень похож на предыдущий метод. Единственное отличие в том, что данные сохраняются в директорию на сервере, либо в совместно используемую папку в сети с помощью SQL команды SELECT INTO ... OUTFILE. Данные сохраняются в CSV формате, но скорость выполнения данного вида резервного копирования (и восстановления) значительно выше, чем в случае с использованием утилиты Data Export, однако данный метод не позволяет сохранить файл в произвольный каталог на клиенте. Для вызова Мастера сохранения данных из SQL Manager for MySQL откройте вашу таблицу на закладке "Данные" и выберите "Сохранить в файл на сервере". Восстановление данных производится с помощью Мастера загрузки данных.

Q: *Можно ли резервную копию, сделанную на одном сервере, восстановить на другом сервере?*

A: Существует несколько случаев:

- 1) Резервную копию, созданную с помощью Мастера резервного копирования, можно восстановить на сервере, если его версия (мажорная и минорная) совпадает с версией сервера, на котором была сделана резервная копия. В других случаях возможны проблемы из-за различий в форматах MyISAM файлов в разных версиях MySQL.
- 2) Резервную копию, созданную с помощью утилиты DB Extract for MySQL либо Мастера извлечения базы данных в SQL Manager for MySQL, можно восстановить на любом сервере, имеющем версию равную либо выше версии сервера, на котором была сделана резервная копия.
- 3) Данные, сохраненные с помощью утилиты Data Export for MySQL или Мастера сохранения данных в SQL Manager for MySQL можно восстановить в таблицу на MySQL сервере любой версии.

Q: *Где может находиться файл резервной копии?*

A: Резервная копия, созданная с помощью Мастера резервного копирования, может находиться в локальной директории на сервере, либо в совместно используемой папке в сети.

Q: *Чем отличается функции извлечения базы данных и создания резервной копии в STUDIO?*

A:

Мастер резервного копирования может быть использован только для резервного

копирования MyISAM таблиц. При выполнении резервного копирования данным способом MyISAM таблицы, выбранные пользователем, блокируются (SQL команда LOCK TABLES), и затем файлы, в которых физически хранятся структура (.frm) и данные (.MYD) выбранных MyISAM таблиц, копируются по указанному пути (SQL команда BACKUP TABLE), который может быть локальной директорией на сервере, либо совместно используемой папкой в сети. Данный путь указывается с точки зрения сервера, на котором установлен MySQL. Мастер извлечения базы данных в SQL Manager for MySQL либо утилита DB Extract for MySQL создают резервные копии баз данных либо заданных пользователем объектов в форме SQL-скрипта. Генерируемый скрипт может содержать управляющие SQL команды, команды создания объектов и команды вставки данных. Таким образом, Мастер резервного копирования использует возможности MySQL сервера для выполнения резервного копирования только структуры и данных MyISAM таблиц. Этот метод отличается высокой скоростью и надежностью, но не может поместить файлы резервных копий в произвольную папку на клиенте. Он подходит для полного резервного копирования баз данных, которые содержат только MyISAM таблицы и больше никаких других объектов, либо для частичного резервного копирования БД (только MyISAM таблиц). Основными преимуществами резервного копирования с помощью утилиты DB Extract for MySQL являются возможность сохранения структуры БД и данных как полностью, так и частично, а также возможность гибкой настройки. Из недостатков следует выделить значительное время и трафик, которые может потребовать резервное копирование больших баз данных.

[Наверх](#)<sup>[15]</sup>

## Управление шаблонами

Q: Что такое шаблоны, используемые, например, в функциях импорта/экспорта? Для чего они нужны?

A: [Шаблоны](#)<sup>[100]</sup> в STUDIO предназначены для хранения параметров, необходимых для выполнения того или иного инструмента STUDIO. Благодаря шаблонам вы можете многократно выполнять одну и ту же операцию с помощью инструмента STUDIO без необходимости каждый раз вводить в мастере по 10-20 необходимых параметров. Хранимые в шаблоне параметры можно легко изменить или создать новый [шаблон](#)<sup>[66]</sup> на основе существующего.

Q: Где хранятся шаблоны STUDIO?

A: [Шаблон](#)<sup>[100]</sup> представляет из себя файл, в котором в определенном формате хранятся необходимые параметры. Файлы шаблонов могут располагаться в любом месте на диске компьютера, главное, что бы вы помнили, где они находятся :). Для облегчения задачи по хранению и поиску шаблонов STUDIO имеет менеджера шаблонов. Он позволяет вам зарегистрировать необходимые шаблоны в STUDIO и больше не задумываться о том, куда же вы сохранили нужный шаблон. Если вы создаете новый шаблон в студии, то [менеджер шаблонов](#)<sup>[66]</sup> автоматически запомнит его месторасположение на диске. Все зарегистрированные шаблоны будут сгруппированы по инструментам, для которых они предназначены, и доступны вам в любой момент. Для запуска инструмента с выбранным шаблоном будет достаточно просто сделать двойной клик на шаблоне.

Q: Удаление шаблона из списка в STUDIO приводит к удалению шаблона с диска?

A: [Менеджер шаблонов](#)<sup>[66]</sup> позволяет вам выполнить оба действия: просто удалить шаблон из списка зарегистрированных шаблонов либо, дополнительно, удалить и сам файл шаблона с диска компьютера.

Q: Как я могу создать новый шаблон для Импорта?

A: Для создания шаблона для инструмента [Импорта](#)<sup>[59]</sup> вы можете запустить инструмент Импорта ("Запуск/Data Import" в главном меню). Затем, используя кнопку NEXT, заполнить все необходимые параметры для импорта. По достижении последнего шага мастера, используя кнопку "Настройки/Сохранить шаблон", указать, куда и с каким именем вы хотите сохранить только что созданный шаблон.

[Наверх](#)<sup>[15]</sup>

## Планировщик

Q: Мне необходимо выполнить ряд функций по обслуживанию базы данных (экспорт из одной базы данных, импорт этих данных в другую базу данных, резервное копирование обеих баз данных) во вне рабочее время (ночью). STUDIO имеет решение для этого?

A: Да, конечно. Именно для таких ситуаций и предназначен [Планировщик](#)<sup>[77]</sup> STUDIO. Планировщик может запускать на выполнение предварительно созданные вами Задачи. Вы можете настроить время запуска Задачи и периодичность ее запуска. Каждая [Задача](#)<sup>[71]</sup> может состоять из неограниченного количества Шагов (элементарных действий). Задача должна состоять как минимум из одного шага. В вашем случае следует выполнить следующее:

1. Создать новую Задачу
2. Создать в этой Задаче 4 [шага](#)<sup>[74]</sup> (Экспорт, Импорт, Резервное копирование, Резервное копирование). При создании этих шагов вам будет необходимо указать, в каких файлах шаблонов хранятся необходимые для работы инструментов параметры.
3. Создать в Планировщике Запланированную Задачу, использующую только что созданную (п.1) Задачу.

Q: Как настроить задачу, чтобы при неудачном ее выполнении я получал e-mail на указанный адрес?

A: В окне редактирования Задачи есть закладка "[Уведомления](#)<sup>[73]</sup>". Переключившись на нее, вы можете указать наиболее подходящий вам способ уведомления как об успехе выполнения Задачи, так и о неудачном ее завершении. В текущей версии STUDIO поддерживаются следующие виды уведомлений: NetSend, системный журнал приложений, электронная почта.

Q: Может ли ход выполнения задачи меняться в зависимости от результатов выполнения ее шагов?

A: Да. При создании/редактировании каждого [Шага Задачи](#)<sup>[74]</sup> вы можете определять, какой шаг должен выполняться далее. Причем для каждого из трех обрабатываемых событий (успешное выполнение шага, выполнение шага с ошибкой, завершение шага по таймауту) можно указать свой вариант продолжения работы Задачи.

Q: Как я могу посмотреть информацию о выполненных задачах?

A: Вся информация о запуске Задач фиксируется в [журнале](#)<sup>[82]</sup>. Вам будет доступна информация не только о выполнении Задачи, но и входящих в нее Шагов. Более того, вы сможете посмотреть журнал приложения, выполненного в конкретном шаге. Это очень удобно при анализе причин неудачного завершения Задачи/Шага. Мощные фильтры журнала позволят отобразить только интересующие вас записи.

Q: Что произойдет, если в процессе выполнения задачи вызванное приложение не

*может завершиться (критическая ошибка, задача не отвечает)? Выполнение задачи остановится?*

A: Для разрешения таких конфликтов в каждом Шаге Задачи вы можете определить его таймаут. Если Шаг выполняется дольше, чем указано в его таймауте, то Шаг завершается с событием "По таймауту" и выполнение задачи продолжается в соответствии с заложенным вами алгоритмом.

Q: *Что необходимо для работы Планировщика?*

A: Для работы [Планировщика](#)<sup>[77]</sup> необходимо, чтобы был запущен [агент студии](#)<sup>[37]</sup> (иконка в панели задач). И конечно, компьютер должен оставаться включенным все время, в течение которого должны запускаться задачи.

Q: *Что произойдет, если после включения компьютера планировщик обнаружит задачи, которые должны были быть выполнены в прошлом, но не были выполнены?*

A: Эти задачи выполнены не будут.

[Наверх](#)<sup>[15]</sup>

### Управление журналами

Q: *Для меня важна информация из журналов приложений, выполняемых планировщиком. STUDIO сохраняет эти журналы?*

A: Да. STUDIO обладает удобным инструментом для работы с журналами. При создании любого [Шага](#)<sup>[74]</sup> в [Задаче](#)<sup>[71]</sup> вы можете указать месторасположение [журнала](#)<sup>[82]</sup> выполняемой утилиты. При выборе инструментов, входящих в STUDIO, расположение журнала заполняется автоматически. Журналы выполненных шагов сохраняются во внутренней базе данных STUDIO и доступны вам через меню "Навигация/Журналы".

Q: *Внешнее приложение, которое выполняется в одной из задач, не имеет журнала - только экранный вывод. Как мне сохранить выводимые на экран данные?*

A: Если выполняемая утилита не имеет журнала, а выводит что-либо на экран (в текстовом режиме, а не в GUI), то STUDIO может сохранить этот экранный вывод в качестве журнала. Для этого при создании задачи поставьте галочку "Внести в журнал рабочий экран".

Q: *Как долго хранятся журналы в STUDIO?*

A: [Журналы](#)<sup>[82]</sup> хранятся в STUDIO неограниченное время. Удалить ненужные журналы вы можете вручную с помощью STUDIO (закладка "Журналы").

[Наверх](#)<sup>[15]</sup>

### Локализация

Q: *Какие локализации интерфейса доступны для STUDIO?*

A: В настоящей версии оболочка STUDIO поддерживает следующие локализации: английскую, немецкую, русскую, французскую.

[Наверх](#)<sup>[15]</sup>

Если у Вас все еще есть вопросы, обратитесь в [Службу поддержки](#).

**Глава**

---

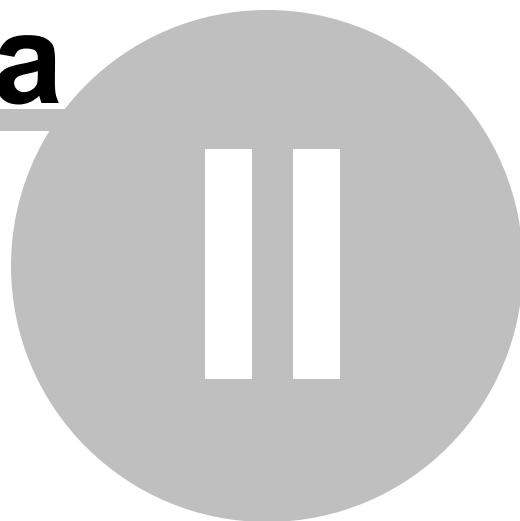

## 2 Начало работы

SQL Management Studio for MySQL - это законченное решение для разработки и администрирования и баз данных.

Чтобы получить информацию об основных инструментах программы, о ее функциональных возможностях и основных разделах, либо узнать о способах настройки программы, выберите одну из следующих ссылок:

[Работа со Studio Agent](#)<sup>[37]</sup>

[Выбор языка программы](#)<sup>[39]</sup>

[Первый запуск](#)<sup>[40]</sup>

[Главное меню](#)<sup>[42]</sup>

[Панели инструментов](#)<sup>[44]</sup>

[Рабочая область](#)<sup>[47]</sup>

[Панели навигации](#)<sup>[45]</sup>

[Проводник БД](#)<sup>[50]</sup>

**Приятной работы с SQL Management Studio for MySQL!**

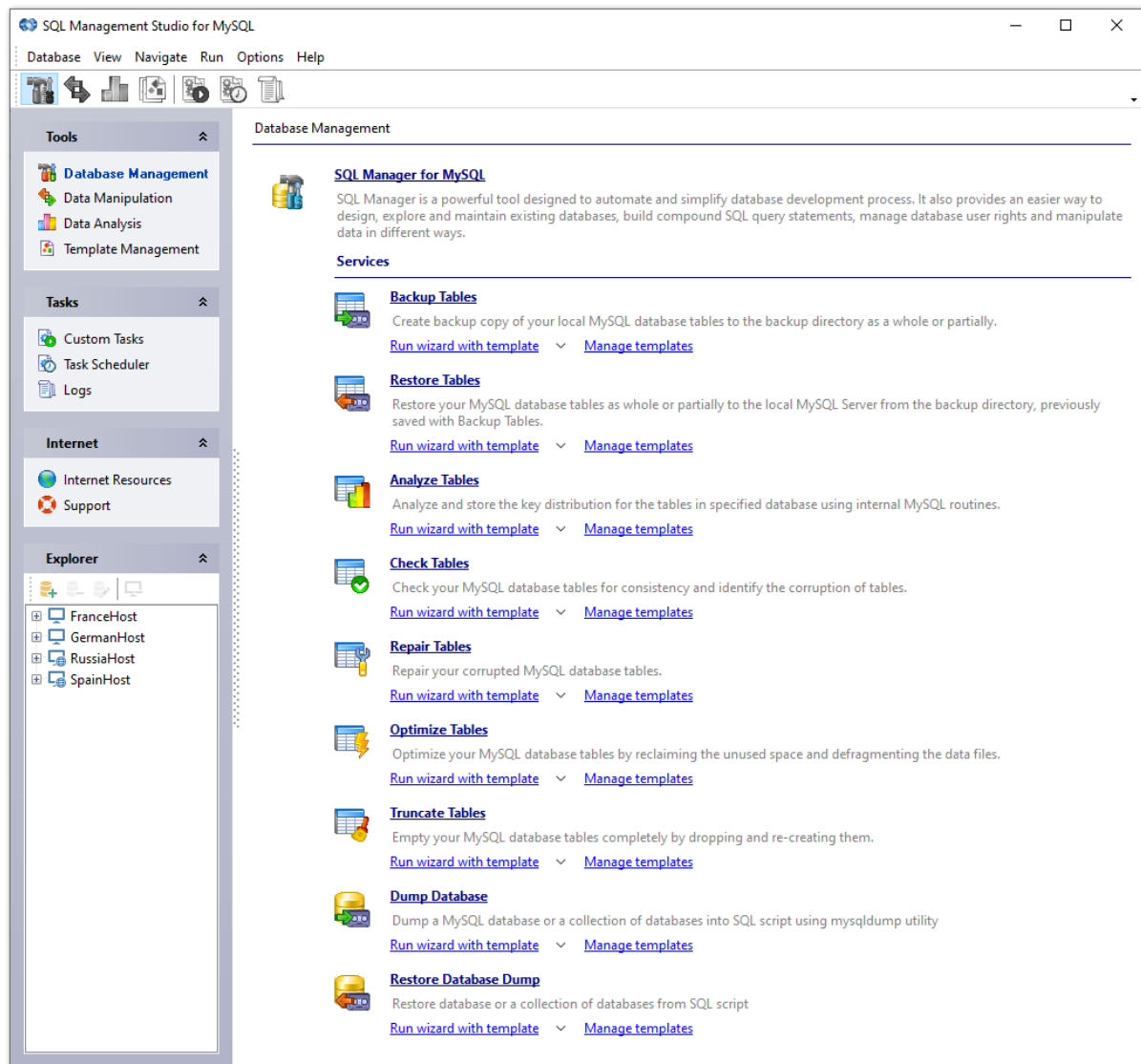

### Смотрите также:

[Управление БД и данными](#) <sup>53</sup>

[Планирование и выполнение задач](#)

<sup>68</sup>

[On-line ресурсы](#) <sup>85</sup>

[Настройка опций программы](#) <sup>89</sup>

## 2.1 Работа со Studio Agent

SQL Management Studio for MySQL Agent - это программа, необходимая для выполнения основных операций. Ее значок располагается в области уведомлений Windows. Для запуска SQL Management Studio for MySQL щелкните два раза на значке Studio Agent в области уведомлений.

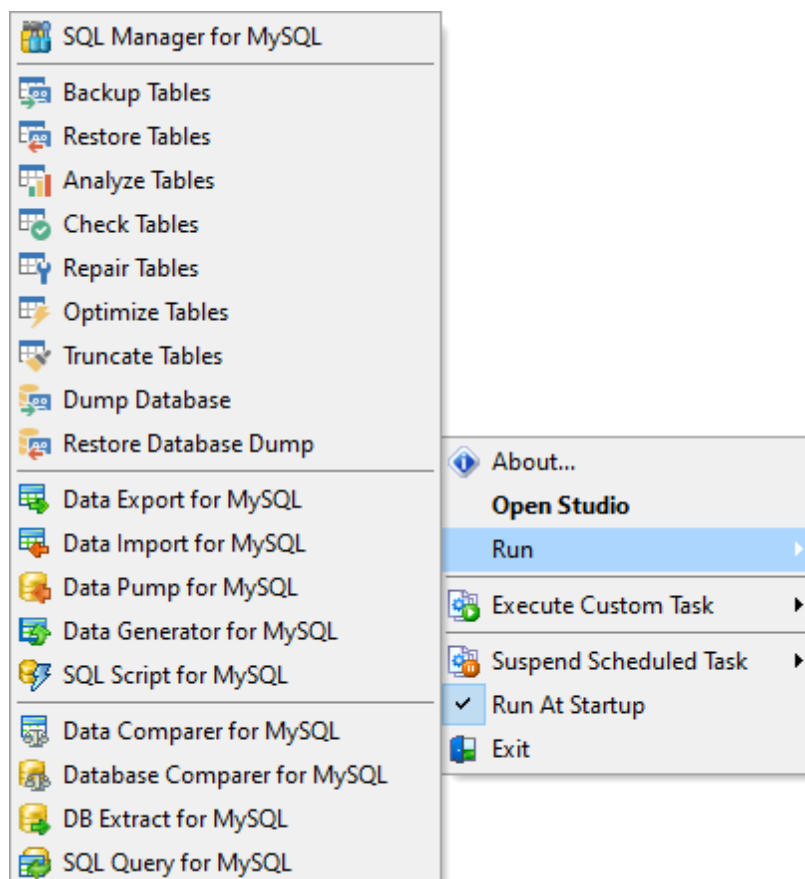

С помощью **Studio Agent** можно:

- Открыть окно, содержащее информацию о версии программы и статусе [регистрации](#) <sup>[12]</sup>;
- Запустить SQL Studio или приложение;
- Выполнить задачу;
- Отложить выполнение запланированной задачи;
- Указать, стартовать ли Studio Agent при запуске Windows.

Перечисленные действия могут быть выполнены при помощи выбора соответствующих пунктов контекстного меню Studio Agent. Вызов меню осуществляется щелчком правой кнопкой мыши на соответствующем значке в области уведомлений Windows.

### Смотрите также:

[Выбор языка программы](#) <sup>[39]</sup>

[Первый запуск](#) <sup>[40]</sup>

[Главное меню](#) <sup>[42]</sup>

[Панели инструментов](#) <sup>[44]</sup>

[Рабочая область](#) <sup>[47]</sup>

[Панель навигации](#) <sup>[45]</sup>

[Проводник БД](#) <sup>[50]</sup>

## 2.2 Выбор языка программы

При первом запуске SQL Management Studio for MySQL будет предложено выбрать язык программы. При необходимости можно изменить эти установки позже, используя вкладку **Localization** диалогового окна **Options** ([Options](#)<sup>[89]</sup> | [Environment Options](#))<sup>[93]</sup>.

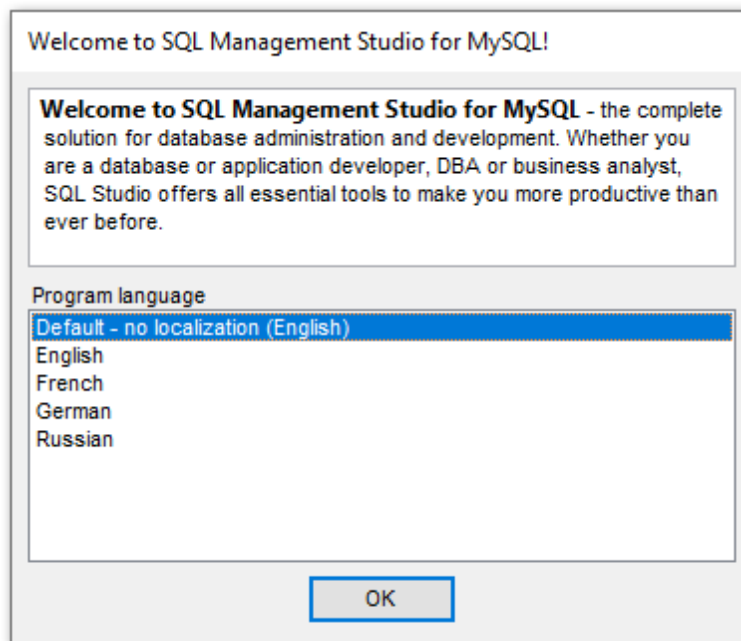

### Program Language

Выберите язык интерфейса SQL Management Studio for MySQL из списка доступных.

---

#### Смотрите также:

[Работа со Studio Agent](#)<sup>[37]</sup>

[Первый запуск](#)<sup>[40]</sup>

[Главное меню](#)<sup>[42]</sup>

[Панели инструментов](#)<sup>[44]</sup>

[Рабочая область](#)<sup>[47]</sup>

[Панель навигации](#)<sup>[45]</sup>

[Проводник БД](#)<sup>[50]</sup>

## 2.3 Первый запуск

Так выглядит SQL Management Studio for MySQL при первом запуске.

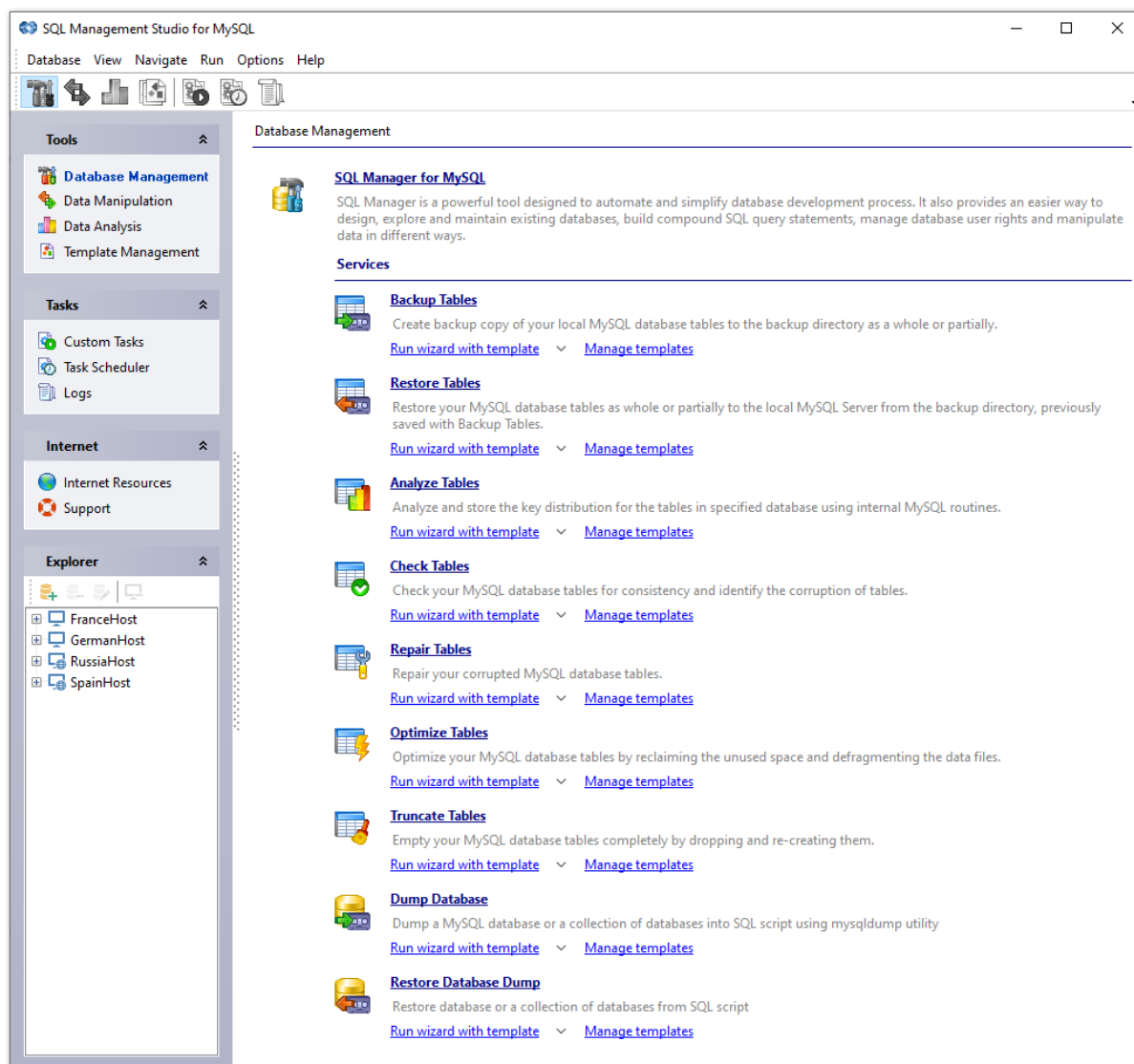

В верхней части окна располагается [Главное меню](#)<sup>[42]</sup>, из которого можно получить доступ ко всем элементам управления SQL Studio.

Под главным меню располагается [панель инструментов](#)<sup>[44]</sup>, на которой расположены основные, часто используемые элементы управления.

В левой части окна отображается [панель навигации](#)<sup>[45]</sup>.

[Desktop Panel](#)<sup>[47]</sup> - главная рабочая область SQL Management Studio for MySQL. Отображающийся на ней набор инструментов изменяется в зависимости от выбранного на [Панели навигации](#)<sup>[45]</sup> раздела.

В нижней части панели навигации располагается [Проводник баз данных](#)<sup>[50]</sup> - **DB Explorer**. В нем в виде дерева отображаются все зарегистрированные серверы и базы данных. В проводнике баз данных можно добавлять и удалять элементы дерева баз данных, получать информацию об их регистрации, запускать службы MySQL для выбранных баз данных.

**Важно:** Вся регистрационная информация зарегистрированных баз данных используется в утилитах, входящих в состав SQL Management Studio for MySQL.

---

#### Смотрите также:

[Работа со Studio Agent](#)<sup>[37]</sup>

[Выбор языка программы](#)<sup>[39]</sup>

[Главное меню](#)<sup>[42]</sup>

[Панели инструментов](#)<sup>[44]</sup>

[Рабочая область](#)<sup>[47]</sup>

[Панель навигации](#)<sup>[45]</sup>

[Проводник БД](#)<sup>[50]</sup>

## 2.4 Главное меню

С помощью главного меню SQL Management Studio for MySQL вы можете выполнять различные операции с базами данных (**Database**), включать или отключать [панели инструментов](#)<sup>[44]</sup>, области [панели навигации](#)<sup>[45]</sup> и описания инструментов (**View**), переключаться на вкладки инструментов SQL Studio (**Navigate**), запускать любой инструмент SQL Studio (**Run**), задавать [настройки приложения](#)<sup>[89]</sup> (**Options**), а также ознакомиться с [регистрационной информацией](#)<sup>[12]</sup> и документацией (**Help**).

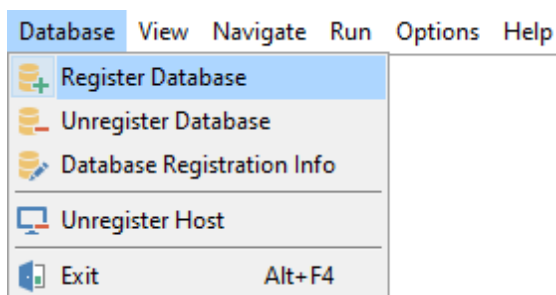

### Database

#### Register Database

Запускает Мастер регистрации базы данных MySQL.

#### Unregister Database

Отменяет регистрацию выбранной базы данных и удаляет ее из дерева DB Explorer.

#### Database Registration Info

Открывает диалоговое окно с регистрационной информацией базы данных.

#### Unregister Host

Отменяет регистрацию выбранного хоста (включая все его базы данных) и удаляет его из дерева DB Explorer.

#### Exit

Выйти из SQL Management Studio for MySQL.

### View

Позволяет включать/отключать [панели инструментов](#)<sup>[44]</sup> (главную панель, панель DB Explorer), области [панели навигации](#)<sup>[45]</sup> (Tools, Tasks, Internet, Explorer) и описания инструментов.

### Navigate

Используйте этот пункт меню для быстрого переключения между группами инструментов управления базами данных MySQL и данными, [задачами](#)<sup>[69]</sup>, [планировщиком](#)<sup>[77]</sup>, [журналами](#)<sup>[82]</sup> и [онлайн-ресурсами](#)<sup>[85]</sup>. Эти пункты продублированы на [панели навигации](#)<sup>[45]</sup> и [главной панели инструментов](#)<sup>[44]</sup>.

### Run

Позволяет запускать любые встроенные инструменты SQL Studio.

### Options

Позволяет задать [общие настройки](#)<sup>[90]</sup> SQL Studio, настройки [сервера исходящей](#)

[почты](#)<sup>[91]</sup> и выбрать [язык программы](#)<sup>[93]</sup>.

### Help

Используйте этот пункт меню для просмотра справочной информации SQL Studio, открытия руководства пользователя, перехода на официальный сайт SQL Studio, регистрации программы и проверки наличия обновлений.

---

### Смотрите также:

[Работа со Studio Agent](#)<sup>[37]</sup>

[Выбор языка программы](#)<sup>[39]</sup>

[Первый запуск](#)<sup>[40]</sup>

[Панели инструментов](#)<sup>[44]</sup>

[Рабочая область](#)<sup>[47]</sup>

[Панель навигации](#)<sup>[45]</sup>

[Проводник БД](#)<sup>[50]</sup>

## 2.5 Панели инструментов

По умолчанию, Главная панель инструментов расположена в верхней части окна программы, над [Рабочей областью](#)<sup>[47]</sup>. При нажатии той или иной кнопки панели, происходит переключение между различными видами действий, связанных с управлением данными и базами данных MySQL.

-  **Database management** - [Работа с базами данных](#)<sup>[53]</sup>
-  **Data Manipulation** - [Манипулирование данными](#)<sup>[58]</sup>
-  **Data Analysis** - [Анализ данных](#)<sup>[62]</sup>
-  **Template Management** - [Управление шаблонами](#)<sup>[66]</sup>
-  **Custom Tasks** - [Работа с задачами](#)<sup>[69]</sup>
-  **Task Scheduler** - [Планировщик](#)<sup>[77]</sup>
-  **Logs** - [Журналы](#)<sup>[82]</sup>

Панель инструментов [DB Explorer](#)<sup>[50]</sup> содержит элементы управления для работы с регистрацией баз данных MySQL.

-  **Unregister Host** - Удалить регистрацию сервера
-  **Register Database** - Зарегистрировать базу данных
-  **Unregister Database** - Удалить регистрацию базы данных
-  **Database Registration Info** - Информация о регистрации

Панель инструментов можно [настроить](#)<sup>[94]</sup>.

Можете переместить панель инструментов в любое удобное место в пределах окна программы.

### Смотрите также:

- [Работа со Studio Agent](#)<sup>[37]</sup>
- [Выбор языка программы](#)<sup>[39]</sup>
- [Первый запуск](#)<sup>[40]</sup>
- [Главное меню](#)<sup>[42]</sup>
- [Рабочая область](#)<sup>[47]</sup>
- [Панель навигации](#)<sup>[45]</sup>
- [Проводник БД](#)<sup>[50]</sup>

## 2.6 Панель навигации

По умолчанию, Панель навигации расположена в левой части окна SQL Management Studio for MySQL. Переключение между различными видами действий над базами данных и данными непосредственно происходит при выборе одного из пунктов на этой панели.

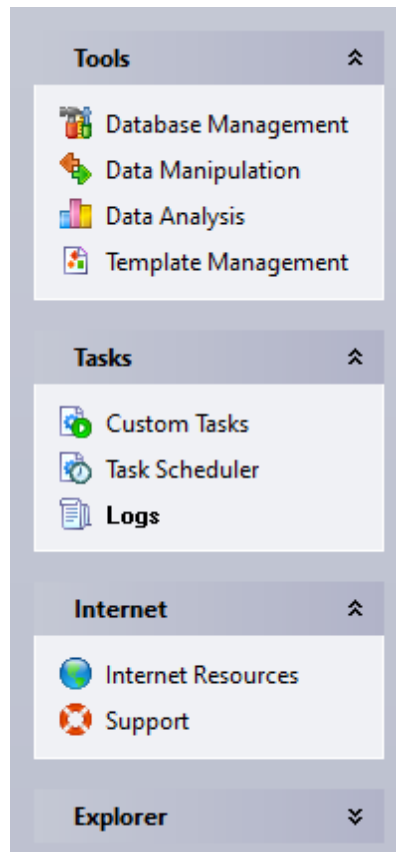

**Tools** - Инструменты:

- [Управление базами данных](#)<sup>[54]</sup>
- [Манипулирование данными](#)<sup>[58]</sup>
- [Анализ данных](#)<sup>[62]</sup>
- [Управление шаблонами](#)<sup>[66]</sup>

**Tasks** - Задачи:

- [Настройка задач](#)<sup>[69]</sup>
- [Планирование задач](#)<sup>[77]</sup>
- [Журналы](#)<sup>[82]</sup>

**Internet** - Интернет:

- [Ресурсы интернета](#)<sup>[86]</sup>
- [Поддержка](#)<sup>[87]</sup>

**Explorer** - [проводник баз данных](#)<sup>[50]</sup>.

Включить или отключить отображение панели навигации можно с помощью пункта главного меню **View | Navigation bar**.

Чтобы свернуть какой-либо раздел навигационной панели нужно нажать на кнопку, находящуюся рядом с названием раздела. Свернутую панель можно развернуть, нажав на эту же кнопку  .

---

#### Смотрите также:

[Работа со Studio Agent](#) <sup>37</sup>

[Выбор языка программы](#) <sup>39</sup>

[Первый запуск](#) <sup>40</sup>

[Главное меню](#) <sup>42</sup>

[Панели инструментов](#) <sup>44</sup>

[Рабочая область](#) <sup>47</sup>

[Проводник БД](#) <sup>50</sup>

## 2.7 Рабочая область

**Desktop Panel** - главная рабочая область SQL Management Studio for MySQL. В зависимости от выбранного на [панели инструментов](#)<sup>[44]</sup> или [навигационной панели](#)<sup>[45]</sup> элемента на ней отображаются различные программы и утилиты EMS.

### Database Management

#### SQL Manager for MySQL

SQL Manager is a powerful tool designed to automate and simplify database development process. It also provides an easier way to design, explore and maintain existing databases, build compound SQL query statements, manage database user rights and manipulate data in different ways.

#### Services

##### Backup Tables

Create a full or partial backup of your local MySQL database tables to the backup directory.

[Run wizard with template](#) ▾ [Manage templates](#)

##### Restore Tables

Restore your MySQL database tables as whole or partially to the local MySQL Server from the backup, previously saved with Backup Tables service.

[Run wizard with template](#) ▾ [Manage templates](#)

##### Analyze Tables

Analyze and store the key distribution for the tables in specified database using internal MySQL routines.

[Run wizard with template](#) ▾ [Manage templates](#)

##### Check Tables

Check your MySQL database tables for consistency and identify the corruption of tables.

[Run wizard with template](#) ▾ [Manage templates](#)

##### Repair Tables

Repair your corrupted MySQL database tables.

[Run wizard with template](#) ▾ [Manage templates](#)

##### Optimize Tables

Optimize your MySQL database tables by reclaiming the unused space and defragmenting the data files.

[Run wizard with template](#) ▾ [Manage templates](#)

##### Truncate Tables

Empty your MySQL database tables completely by dropping and re-creating them.

[Run wizard with template](#) ▾ [Manage templates](#)

##### Dump Database

Dump a MySQL database or a collection of databases into SQL script using mysqldump utility

[Run wizard with template](#) ▾ [Manage templates](#)

##### Restore Database Dump

Restore database or a collection of databases from SQL script

[Run wizard with template](#) ▾ [Manage templates](#)

Запуск *SQL Manager for MySQL*, включающий в себя все основные возможности [управления базами данных](#)<sup>[54]</sup>, или специальные [средства](#)<sup>[55]</sup> MySQL:

- **Backup Tables** - Резервное копирование таблиц (с шаблоном или без);
- **Restore Tables** - Восстановление таблиц из резервной копии (с шаблоном или без);

- **Analyze Tables** - Анализ таблиц (с шаблоном или без);
- **Check Tables** - Проверка таблиц (с шаблоном или без);
- **Repair Tables** - Устранение ошибок в таблицах (с шаблоном или без);
- **Optimize Tables** - Оптимизация таблиц (с шаблоном или без);
- **Truncate Tables** - Очистка таблиц (с шаблоном или без);
- **Dump Database** - Дамп базы данных (с шаблоном или без);
- **Restore Database Dump** - Восстановление базы данных из дампа (с шаблоном или без);

 Запуск встроенных утилит [управления данными](#)<sup>[58]</sup>:

- **Data Export for MySQL** (с шаблоном или без, GUI или консольная версия);
- **Data Import for MySQL** (с шаблоном или без, GUI или консольная версия);
- **Data Pump for MySQL** (с шаблоном или без, GUI или консольная версия);
- **Data Generator for MySQL** (с шаблоном или без, GUI или консольная версия);
- **SQL Script for MySQL** (с шаблоном или без, GUI или консольная версия);

 Запускать утилиты, предназначенные для анализа [данных](#)<sup>[62]</sup>:

- **Data Comparer for MySQL** (с шаблоном или без, GUI или консольная версия);
- **DB Comparer for MySQL** (с использованием файла проекта или без, GUI или консольная версия);
- **DB Extract for MySQL** (с шаблоном или без, GUI или консольная версия);
- **SQL Query for MySQL**;

 управление [шаблонами](#)<sup>[66]</sup> встроенных сервисов и инструментов;

 управление различными [задачами](#)<sup>[69]</sup>;

 управление [запланированными задачами](#)<sup>[77]</sup>;

 управление [журналами](#)<sup>[82]</sup> задач;

 использование доступных [интернет ресурсов](#)<sup>[86]</sup>:

- открытие Домашней страницы SQL Studio;
- открытие страницы SQL Studio, посвященной часто задаваемым вопросам;
- открытие онлайн документации по компонентам SQL Studio;
- посещение ресурсов, связанных с MySQL;

 получение [технической поддержки](#)<sup>[87]</sup> онлайн.

Чтобы включить или выключить краткое описание инструментов в Рабочей области, в главном меню выберите пункт **View | Show Tool Descriptions**.

---

### Смотрите также:

[Работа со Studio Agent](#)<sup>[37]</sup>

[Выбор языка программы](#)<sup>[39]</sup>

[Первый запуск](#)<sup>[40]</sup>

[Главное меню](#)<sup>[42]</sup>

[Панели инструментов](#)<sup>[44]</sup>

[Панель навигации](#) <sup>45</sup>

[Проводник БД](#) <sup>50</sup>

## 2.8 Проводник БД

По умолчанию, под [Панелью навигации](#)<sup>[45]</sup> располагается Проводник БД, отображающий все зарегистрированные серверы и базы данных в виде дерева. С помощью Проводника БД можно добавлять и удалять из элементы дерева БД, получать информацию о их регистрации, запускать службы MySQL для выбранных баз данных.

**Важно:** информация о зарегистрированных базах данных также используется в утилитах, входящих в состав SQL Management Studio for MySQL.

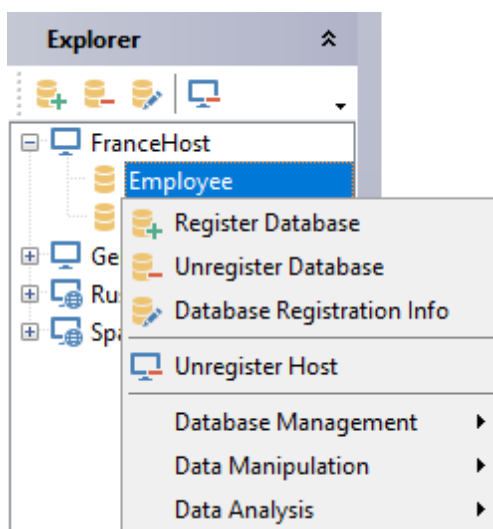

Включить или отключить отображение Проводника БД можно с помощью пункта главного меню **View | Navigation bar | Explorer**.

### Контекстное меню элемента проводника баз данных

- Register Database** - Зарегистрировать базу данных.
- Unregister Database** - Удалить регистрацию базы данных.
- Database Registration** - Информация о регистрации базы данных.
- Unregister Host** - Удалить регистрацию сервера.
- **Database Management** - [Управление базами данных](#)<sup>[54]</sup>.
- **Data Manipulation** - [Манипулирование данными](#)<sup>[58]</sup>.
- **Data Analysis** - [Анализ данных](#)<sup>[62]</sup>.

### Смотрите также:

[Работа со Studio Agent](#)<sup>[37]</sup>

[Выбор языка программы](#)<sup>[39]</sup>

[Первый запуск](#)<sup>[40]</sup>

[Главное меню](#)<sup>[42]</sup>

[Панели инструментов](#)<sup>[44]</sup>

[Панель навигации](#)<sup>[45]</sup>

[Проводник БД](#) 

**Глава**

---

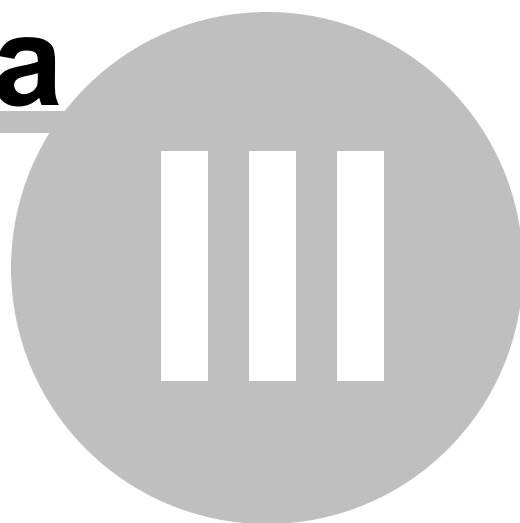

## 3 Работа с базами данных и данными

Все возможности по управлению базами данных MySQL, предоставляемые SQL Management Studio for MySQL, объединены по типу действий.

### **Database Management** - [Управление базами данных](#)<sup>[54]</sup>

В данном разделе можно [разрабатывать](#)<sup>[55]</sup> и [администрировать](#)<sup>[55]</sup> базы данных при помощи SQL Manager for MySQL, а так же запускать [службы](#)<sup>[55]</sup> MySQL.

### **Data Manipulation** - [Манипулирование данными](#)<sup>[58]</sup>

Эта группа предоставляет широкие возможности для [экспорта](#)<sup>[58]</sup>/[импорта](#)<sup>[59]</sup> данных с поддержкой более 15 распространенных [форматов](#)<sup>[60]</sup>, для [переноса](#)<sup>[59]</sup> данных между различными серверами БД и для [генерации](#)<sup>[60]</sup> тестовых данных для баз данных.

### **Data Analysis** - [Анализ данных](#)<sup>[62]</sup>

Основными возможностями данного раздела являются [сравнение и синхронизация структуры и содержания](#)<sup>[62]</sup> баз данных, создание [резервных копий баз данных в виде скрипта SQL](#)<sup>[64]</sup>, получение и анализ данных при помощи визуально построенного [запроса](#)<sup>[64]</sup>.

### **Template Management** - [Управление шаблонами](#)<sup>[66]</sup>

Для облегчения часто выполняемых операций в SQL Management Studio for MySQL включены возможности [создания шаблонов и управления ими](#)<sup>[66]</sup>.

Выбрать нужный раздел можно нажав соответствующий элемент [Навигационной панели](#)<sup>[45]</sup>.

---

#### **Смотрите также:**

[Начало работы](#)<sup>[35]</sup>

[Планирование и выполнение задач](#)<sup>[68]</sup>

[On-line ресурсы](#)<sup>[85]</sup>

[Настройка опций программы](#)<sup>[89]</sup>

## 3.1 Управление базами данных

В разделе **Database Management** расположены элементы управления, с помощью которых можно разрабатывать и администрировать базы данных в SQL Manager for MySQL, а также осуществлять запуск служб MySQL.

### Database Management

---

#### SQL Manager for MySQL

SQL Manager is a powerful tool designed to automate and simplify database development process. It also provides an easier way to design, explore and maintain existing databases, build compound SQL query statements, manage database user rights and manipulate data in different ways.

#### Services

---

##### Backup Tables

Create a full or partial backup of your local MySQL database tables to the backup directory.

[Run wizard with template](#) ▾ [Manage templates](#)

##### Restore Tables

Restore your MySQL database tables as whole or partially to the local MySQL Server from the backup, previously saved with Backup Tables service.

[Run wizard with template](#) ▾ [Manage templates](#)

##### Analyze Tables

Analyze and store the key distribution for the tables in specified database using internal MySQL routines.

[Run wizard with template](#) ▾ [Manage templates](#)

##### Check Tables

Check your MySQL database tables for consistency and identify the corruption of tables.

[Run wizard with template](#) ▾ [Manage templates](#)

##### Repair Tables

Repair your corrupted MySQL database tables.

[Run wizard with template](#) ▾ [Manage templates](#)

##### Optimize Tables

Optimize your MySQL database tables by reclaiming the unused space and defragmenting the data files.

[Run wizard with template](#) ▾ [Manage templates](#)

##### Truncate Tables

Empty your MySQL database tables completely by dropping and re-creating them.

[Run wizard with template](#) ▾ [Manage templates](#)

##### Dump Database

Dump a MySQL database or a collection of databases into SQL script using mysqldump utility

[Run wizard with template](#) ▾ [Manage templates](#)

##### Restore Database Dump

Restore database or a collection of databases from SQL script

[Run wizard with template](#) ▾ [Manage templates](#)

[Запуск SQL Manager](#)<sup>[55]</sup>  
[Использование служб](#)<sup>[55]</sup>

**Смотрите также:**[Манипулирование данными](#)<sup>[58]</sup>[Анализ данных](#)<sup>[62]</sup>[Управление шаблонами](#)<sup>[66]</sup>

### 3.1.1 Запуск SQL Manager

EMS SQL Manager for MySQL – это мощнейший инструмент для разработки и администрирования MySQL. Поддерживает работу с версиями MySQL с 4.1 до 9.0, а также большинство нововведений MySQL. Простой и понятный интерфейс упрощает работу с базами данных и их объектами, позволяет управлять таблицами данных и выполнять сценарии SQL. SQL Manager for MySQL позволяет визуально разрабатывать базы данных, управлять записями пользователей и их привилегиями. Также можно свободно работать с метаданными, экспортировать данные в 15 наиболее популярных офисных форматов и импортировать их, просматривать/редактировать BLOB-поля и многое другое.

Для запуска SQL Manager for MySQL щелкните на его значке или названии расположенным на рабочей области ([Desktop Panel](#)<sup>[47]</sup>).

**SQL Manager for MySQL**

SQL Manager is a powerful tool designed to automate and simplify database development process. It also provides an easier way to design, explore and maintain existing databases, build compound SQL query statements, manage database user rights and manipulate data in different ways.

---

**Смотрите также:**[Использование служб](#)<sup>[55]</sup>

### 3.1.2 Использование служб

SQL Management Studio for MySQL предоставляет возможность удобного запуска служб MySQL, предназначенных для обслуживания баз данных и таблиц. Доступны следующие службы:

## Services

---

### **Backup Tables**

Create a full or partial backup of your local MySQL database tables to the backup directory.

[Run wizard with template](#) ▾ [Manage templates](#)

### **Restore Tables**

Restore your MySQL database tables as whole or partially to the local MySQL Server from the backup, previously saved with Backup Tables service.

[Run wizard with template](#) ▾ [Manage templates](#)

### **Analyze Tables**

Analyze and store the key distribution for the tables in specified database using internal MySQL routines.

[Run wizard with template](#) ▾ [Manage templates](#)

### **Check Tables**

Check your MySQL database tables for consistency and identify the corruption of tables.

[Run wizard with template](#) ▾ [Manage templates](#)

### **Repair Tables**

Repair your corrupted MySQL database tables.

[Run wizard with template](#) ▾ [Manage templates](#)

### **Optimize Tables**

Optimize your MySQL database tables by reclaiming the unused space and defragmenting the data files.

[Run wizard with template](#) ▾ [Manage templates](#)

### **Truncate Tables**

Empty your MySQL database tables completely by dropping and re-creating them.

[Run wizard with template](#) ▾ [Manage templates](#)

### **Dump Database**

Dump a MySQL database or a collection of databases into SQL script using mysqldump utility

[Run wizard with template](#) ▾ [Manage templates](#)

### **Restore Database Dump**

Restore database or a collection of databases from SQL script

[Run wizard with template](#) ▾ [Manage templates](#)

Для запуска службы щелкните ее значок или название на [рабочей области](#)<sup>[47]</sup>. При необходимости использовать запуск службы с [шаблоном](#)<sup>[100]</sup>, используйте выпадающий список **Run wizard with template**.

Для управления шаблонами используйте ссылку [Manage templates](#)<sup>[66]</sup>.

**Backup Tables** - Резервное копирование таблиц  
Сохраняет все таблицы базы данных в указанной директории.

**Restore Tables** - Восстановление таблиц  
Восстанавливает таблицы MySQL из файла резервной копии с диска.

**Analyze Tables** - Анализ таблиц  
Анализирует и сохраняет распределение ключей для таблицы.

**Check Tables** - Проверка таблиц

Проверяет таблицы на наличие ошибок.

**Repair Tables** - Устранение ошибок в таблицах

Устраняет ошибки в неисправных таблицах.

**Optimize Tables** - Оптимизация таблиц

Производит оптимизацию неиспользуемого места и дефрагментацию файлов данных.

**Truncate Tables** - Очистка таблиц

Позволяет удалить из таблицы все данные, удаляя их и создавая заново.

**Dump Database** - Дамп базы данных

Позволяет выполнить дамп базы данных или набора баз данных в SQL скрипт с помощью утилиты '*mysqldump*'.

**Restore Database Dump** - Восстановление базы данных из дампа

Восстанавливает базу данных или набор баз данных из SQL скрипта.

---

**Смотрите также:**

[Запуск SQL Manager](#)

| 55 |

## 3.2 Манипулирование данными

В разделе **Data Manipulation** расположены элементы управления, с помощью которых можно работать с данными: осуществлять экспорт, импорт данных в наиболее распространенных [форматах](#)<sup>[101]</sup>, переносить данные между различными серверами БД и генерировать тестовые данные для баз данных.

[Запуск Data Export](#)<sup>[58]</sup>

[Запуск Data Import](#)<sup>[59]</sup>

[Запуск Data Pump](#)<sup>[59]</sup>

[Запуск Data Generator](#)<sup>[60]</sup>

[Запуск SQL Script](#)<sup>[61]</sup>

---

### Смотрите также:

[Управление базами данных](#)<sup>[54]</sup>

[Анализ данных](#)<sup>[62]</sup>

[Управление шаблонами](#)<sup>[66]</sup>

### 3.2.1 Запуск Data Export

**EMS Data Export for MySQL** – это приложение, предназначенное для экспорта данных из баз данных MySQL в один из наиболее распространенных [форматов](#)<sup>[101]</sup>, включая MS Access, MS Excel, MS Word (RTF), HTML, XML, PDF, TXT, CSV, DBF и другие. Data Export for MySQL располагает удобным мастером настройки для визуальной установки параметров экспорта для каждой таблицы (конечные имена файлов, экспортируемые поля, форматы данных и многое другое), а также консольной утилитой для автоматизации экспорта данных из таблиц и запросов.

Утилита может быть запущена самостоятельно, Мастер проведет Вас через все этапы процесса экспорта данных, - щелкните на ее значке или названии, расположенном на вкладке [Манипулирование данными](#)<sup>[58]</sup>.

При необходимости использовать запуск утилиты с [шаблоном](#)<sup>[100]</sup>, используйте выпадающий список *Run wizard with template*, или *Run console with template* для запуска мастера или консольной версии утилиты с шаблоном.

Для [управления шаблонами](#)<sup>[66]</sup> используйте ссылку *Manage templates*.

#### [Data Export for MySQL](#)

Export your data to any of 20 most popular data formats, including MS Access, MS Excel, MS Word, PDF, HTML and more.

[Run wizard with template](#) ▾ [Run console with template](#) ▾ [Manage templates](#)

**Смотрите также:**[Запуск Data Import](#)<sup>[59]</sup>[Запуск Data Pump](#)<sup>[59]</sup>[Запуск Data Generator](#)<sup>[60]</sup>[Запуск SQL Script](#)<sup>[61]</sup>

### 3.2.2 Запуск Data Import

**EMS Data Import for MySQL** – это инструмент для импорта данных из файлов [форматов](#)<sup>[101]</sup> MS Excel, MS Access, DBF, XML, TXT и CSV в таблицы MySQL. Data Import for MySQL предусматривает настраиваемые параметры импорта, включая исходные форматы данных для всех полей, параметры столбцов для выбранных полей, параметры фиксации данных, количество пропускаемых строк и так далее. Data Import for MySQL располагает удобным мастером для визуальной настройки опций импорта для различных типов файлов, а также консольной утилитой для автоматизации импорта.

Утилита может быть запущена самостоятельно, Мастер проведет Вас через все этапы процесса импорта данных, - щелкните на ее значке или названии, расположенном на вкладке [Манипулирование данными](#)<sup>[58]</sup>.

При необходимости использовать запуск утилиты с [шаблоном](#)<sup>[100]</sup>, используйте выпадающий список *Run wizard with template*, или *Run console with template* для запуска мастера или консольной версии утилиты с шаблоном.

Для [управления шаблонами](#)<sup>[66]</sup> используйте ссылку *Manage templates*.

**Data Import for MySQL**

Import your data from MS Access, MS Excel and other popular formats to database tables via user-friendly wizard interface.

[Run wizard with template](#)[Run console with template](#)[Manage templates](#)**Смотрите также:**[Запуск Data Export](#)<sup>[58]</sup>[Запуск Data Pump](#)<sup>[59]</sup>[Запуск Data Generator](#)<sup>[60]</sup>[Запуск SQL Script](#)<sup>[61]</sup>

### 3.2.3 Запуск Data Pump

**EMS Data Pump for MySQL** – это инструмент для переноса баз данных и импорта данных из любых ADO-совместимых источников (например, MS Access, базы данных MS SQL или любых других баз данных с поддержкой ADO) в базы данных MySQL. Удобный и простой в использовании мастер настройки позволяет задавать строки соединения с ADO, выбирать таблицы, поля и индексы для переноса, просматривать и

редактировать сценарии SQL для создания требуемой базы данных MySQL, а также выбирать таблицы для импорта. Теперь перенос данных при помощи Data Pump for MySQL стал настолько прост, насколько это возможно!

Утилита может быть запущена самостоятельно, Мастер проведет Вас через все этапы процесса переноса данных, - щелкните на ее значке или названии, расположенном на вкладке [Манипулирование данными](#)<sup>[58]</sup>.

При необходимости использовать запуск утилиты с [шаблоном](#)<sup>[100]</sup>, используйте выпадающий список *Run wizard with template*, или *Run console with template* для запуска мастера или консольной версии утилиты с шаблоном.

Для [управления шаблонами](#)<sup>[66]</sup> используйте ссылку *Manage templates*.

#### [Data Pump for MySQL](#)

Migrate from any ADO-compatible sources to MySQL databases.

[Run wizard with template](#) ▾ [Run console with template](#) ▾ [Manage templates](#)

---

#### Смотрите также:

[Запуск Data Export](#)<sup>[58]</sup>

[Запуск Data Import](#)<sup>[59]</sup>

[Запуск Data Generator](#)<sup>[60]</sup>

[Запуск SQL Script](#)<sup>[61]</sup>

### 3.2.4 Запуск Data Generator

**EMS Data Generator for MySQL** – это мощное приложение для мгновенной генерации тестовых данных для различных таблиц баз данных MySQL. Удобный мастер настройки позволяет определять таблицы и поля для генерируемых данных, создавать текстовые поля по маске, загружать значения для BLOB-полей напрямую из файлов, выбирать списки значений из запросов SQL, а также выполнять другие операции, связанные с генерацией тестовых данных, простым и понятным способом. Консольное приложение позволяет автоматизировать генерацию данных, используя шаблоны.

Утилита может быть запущена самостоятельно, Мастер проведет Вас через все этапы процесса переноса данных, - щелкните на ее значке или названии, расположенном на вкладке [Манипулирование данными](#)<sup>[58]</sup>.

При необходимости использовать запуск утилиты с [шаблоном](#)<sup>[100]</sup>, используйте выпадающий список *Run wizard with template*, или *Run console with template* для запуска мастера или консольной версии утилиты с шаблоном.

Для [управления шаблонами](#)<sup>[66]</sup> используйте ссылку *Manage templates*.

**Data Generator for MySQL**

Generate test data for database testing purposes in a simple and direct way. Wide range of data generation parameters.

[Run wizard with template](#) ▾ [Run console with template](#) ▾ [Manage templates](#)

---

**Смотрите также:**

[Запуск Data Export](#)<sup>[58]</sup>

[Запуск Data Import](#)<sup>[59]</sup>

[Запуск Data Pump](#)<sup>[59]</sup>

[Запуск SQL Script](#)<sup>[61]</sup>

### 3.2.5 Запуск SQL Script

**SQL Script** - утилита, позволяющая создавать и исполнять скрипты SQL.

SQL Management Studio for MySQL также располагает консольной версией, позволяющей автоматизировать исполнение скриптов, в том числе с использованием [шаблонов](#)<sup>[100]</sup>.

Утилита может быть запущена самостоятельно, - щелкните на ее значке или названии, расположенном на вкладке [Манипулирование данными](#)<sup>[58]</sup>.

При необходимости использовать запуск утилиты с [шаблоном](#)<sup>[100]</sup>, используйте выпадающий список *Run wizard with template*, или *Run console with template* для запуска мастера или консольной версии утилиты с шаблоном.

Для [управления шаблонами](#)<sup>[66]</sup> используйте ссылку *Manage templates*.

**SQL Script for MySQL**

Execute your SQL scripts fast and easy.

[Run wizard with template](#) ▾ [Run console with template](#) ▾ [Manage templates](#)

---

**Смотрите также:**

[Запуск Data Export](#)<sup>[58]</sup>

[Запуск Data Import](#)<sup>[59]</sup>

[Запуск Data Generator](#)<sup>[60]</sup>

[Запуск SQL Script](#)<sup>[61]</sup>

## 3.3 Анализ данных

В разделе **Data Analysis** расположены элементы управления, с помощью которых можно выполнять сравнение и синхронизацию структуры и содержания баз данных, создание резервных копий баз данных в виде сценария SQL, получение и анализ данных при помощи визуально построенного запроса.

### Data Analysis

---

#### [Data Comparer for MySQL](#)

Compare and synchronize the contents of your databases. Automate your data migrations from development to production database.

[Run wizard with template](#) ▾ [Run console with template](#) ▾ [Manage templates](#)

#### [Database Comparer for MySQL](#)

Compare and synchronize the structure of your databases. Move changes on your development database to production with ease.

[Run application with project](#) ▾ [Run console with project](#) ▾ [Manage projects](#)

#### [DB Extract for MySQL](#)

Create database backups in the form of SQL scripts, save your database structure and table data as a whole or partially.

[Run wizard with template](#) ▾ [Run console with template](#) ▾ [Manage templates](#)

#### [SQL Query for MySQL](#)

Analyze and retrieve your data, build your queries visually, work with query plans, build charts based on retrieved data quickly and more.

[Запуск Data Comparer](#)<sup>[62]</sup>

[Запуск Database Comparer](#)<sup>[63]</sup>

[Запуск DB Extract](#)<sup>[64]</sup>

[Запуск SQL Query](#)<sup>[64]</sup>

---

### Смотрите также:

[Управление базами данных](#)<sup>[54]</sup>

[Манипулирование данными](#)<sup>[58]</sup>

[Управление шаблонами](#)<sup>[66]</sup>

### 3.3.1 Запуск Data Comparer

**EMS Data Comparer for MySQL** – приложение для сравнения и синхронизации данных. С помощью Data Comparer for MySQL можно отслеживать все различия в сравниваемых таблицах и запускать автоматически исполняемый сценарий для их устранения. Гибкие параметры настройки процессов сравнения и синхронизации позволяют выбирать таблицы и поля для сравнения, а также настраивать другие функциональные опции. Data Comparer for MySQL обладает графическим мастером настройки, который поэтапно проведет Вас через процессы сравнения/ синхронизации, и консольной утилитой для синхронизации данных одним нажатием клавиши.

Утилита может быть запущена самостоятельно, Мастер проведет Вас через все этапы процесса переноса данных, - щелкните на ее значке или названии, расположенном на вкладке [Анализ данных](#)<sup>[62]</sup>.

При необходимости использовать запуск утилиты с [шаблоном](#)<sup>[100]</sup>, используйте выпадающий список *Run wizard with template*, или *Run console with template* для запуска мастера или консольной версии утилиты с шаблоном.

Для [управления шаблонами](#)<sup>[66]</sup> используйте ссылку *Manage templates*.

#### [Data Comparer for MySQL](#)

Compare and synchronize the contents of your databases. Automate your data migrations from development to production database.

[Run wizard with template](#) ▾ [Run console with template](#) ▾ [Manage templates](#)

---

### Смотрите также:

[Запуск DB Comparer](#)<sup>[63]</sup>

[Запуск DB Extract](#)<sup>[64]</sup>

[Запуск SQL Query](#)<sup>[64]</sup>

## 3.3.2 Запуск Database Comparer

**EMS DB Comparer for MySQL** – это отличный инструмент для сравнения и синхронизации баз данных. Он позволяет просмотреть все различия в объектах сравниваемых баз данных и выполнить автоматически сгенерированный сценарий SQL для устранения всех или выбранных отличий. Используя EMS DB Comparer for MySQL, можно работать с несколькими проектами одновременно, задавать параметры сравнения, печатать отчеты о сравнении и изменять сценарии модификации. Его интуитивно понятный интерфейс значительно упрощает поиск и устранение различий в структуре баз данных MySQL, сохраняя ваше время.

Утилита может быть запущена самостоятельно, Мастер проведет Вас через все этапы процесса сравнения структуры базы данных и синхронизации, - щелкните на ее значке или названии, расположенном на вкладке [Анализ данных](#)<sup>[62]</sup>.

При необходимости использовать запуск утилиты с [шаблоном](#)<sup>[100]</sup>, используйте выпадающий список *Run wizard with template*, или *Run console with template* для запуска мастера или консольной версии утилиты с шаблоном.

Для [управления шаблонами](#)<sup>[66]</sup> используйте ссылку *Manage projects*.

#### [Database Comparer for MySQL](#)

Compare and synchronize the structure of your databases. Move changes on your development database to production with ease.

[Run application with project](#) ▾ [Run console with project](#) ▾ [Manage projects](#)

---

### Смотрите также:

[Запуск Data Comparer](#)<sup>[62]</sup>

[Запуск DB Extract](#)<sup>[64]</sup>

[Запуск SQL Query](#)<sup>[64]</sup>

### 3.3.3 Запуск DB Extract

**EMS DB Extract for MySQL** – это приложение для создания резервных копий баз данных в форме сценариев SQL. DB Extract for MySQL позволяет сохранять метаданные всех объектов целиком или выборочно, равно как и данные из таблиц баз данных. Изменяя настройки процесса извлечения можно выбирать необходимые объекты и таблицы баз данных, а также настраивать многие другие параметры. Графический мастер настройки пошагово проведет Вас через процесс извлечения, а консольное приложение поможет быстро создать резервные копии баз данных.

Утилита может быть запущена самостоятельно, Мастер проведет Вас через все этапы процесса извлечения базы данных, - щелкните на ее значке или названии, расположенном на вкладке [Анализ данных](#)<sup>[62]</sup>.

При необходимости использовать запуск утилиты с [шаблоном](#)<sup>[100]</sup>, используйте выпадающий список *Run wizard with template*, или *Run console with template* для запуска мастера или консольной версии утилиты с шаблоном.

Для [управления шаблонами](#)<sup>[66]</sup> используйте ссылку *Manage templates*.

#### **DB Extract for MySQL**

Create database backups in the form of SQL scripts, save your database structure and table data as a whole or partially.

[Run wizard with template](#) ▾ [Run console with template](#) ▾ [Manage templates](#)

---

#### **Смотрите также:**

[Запуск Data Comparer](#)<sup>[62]</sup>

[Запуск DB comparer](#)<sup>[63]</sup>

[Запуск SQL Query](#)<sup>[64]</sup>

### 3.3.4 Запуск SQL Query

**EMS SQL Query for MySQL** - это утилита для построения SQL запросов к базам данных MySQL. Используйте визуальное построение запросов вкупе с непосредственным редактированием текста запросов. Простой и удобный графический интерфейс позволяет соединяться с базами данных, выбирать таблицы и поля запроса, устанавливать критерии отбора и группировки и многое другое. Можно работать с несколькими запросами одновременно, изменять запросы и просматривать результаты выполнения в различных режимах, а также выполнять любые другие операции, необходимые в повседневной работе с запросами к базам данных.

Чтобы запустить EMS SQL Query for MySQL, щелкните на ее значке или названии, расположенном на вкладке [Анализ данных](#)<sup>[62]</sup>.

**[SQL Query for MySQL](#)**

Analyze and retrieve your data, build your queries visually, work with query plans, build charts based on retrieved data quickly and more.

---

**Смотрите также:**

[Запуск Data Comparer](#)<sup>[62]</sup>

[Запуск DB comparer](#)<sup>[63]</sup>

[Запуск DB Extract](#)<sup>[64]</sup>

### 3.4 Управление шаблонами

В SQL Management Studio for MySQL при использовании мастера предусмотрена возможность сохранения последовательности действий и параметров в специальных файлах, которые называются **шаблоны**. В зависимости от утилиты или службы, для которой должен быть создан шаблон, SQL Management Studio for MySQL осуществит запуск соответствующего инструмента или диалога. На последнем шаге соответствующего Мастера можно сохранить настройки в качестве шаблона

Существующие шаблоны отображаются в разделе **Template Management**.

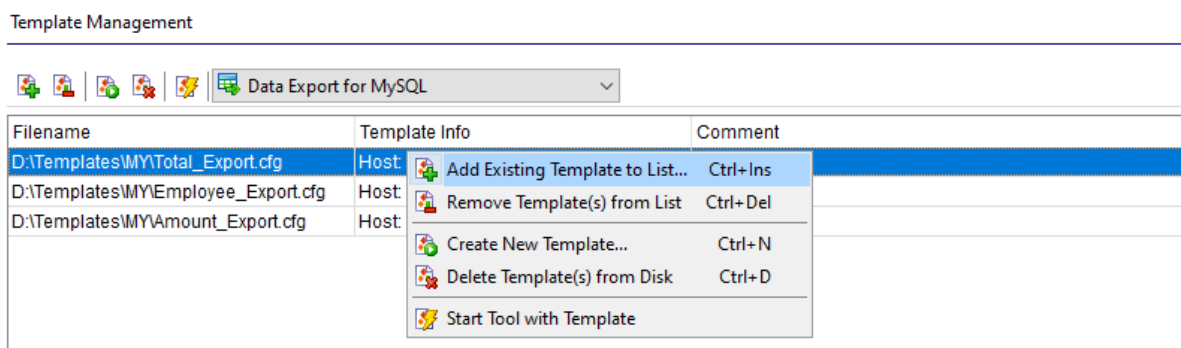

Элементы управления для работы с шаблонами расположены на панели инструментов раздела **Template Management** и в контекстном меню шаблона.

- Add existing Template to List** - добавить в список существующий шаблон.
- Remove Template(s) from List** - удалить существующий шаблон из списка.
- Create New Template** - создать новый шаблон.
- Delete Template(s) from Disk** - удалить шаблон с диска.
- Start Tool with Template** - запустить выполнение шаблона в соответствующей утилите.

Для отображения в списке шаблонов, относящихся только к одному приложению или службе, необходимо выбрать это приложение или службу из раскрывающегося списка **Tool or Service**.

#### Смотрите также:

[Управление базами данных](#)<sup>[54]</sup>

[Манипулирование данными](#)<sup>[58]</sup>

[Анализ данных](#)<sup>[62]</sup>

# **Глава**

---

**IV**

## 4 Планирование и выполнение задач

### **Custom Tasks** - [Настройка задач](#)<sup>[69]</sup>

В данном разделе предоставлены возможности для [создания](#)<sup>[71]</sup>, [редактирования](#)<sup>[71]</sup>, [удаления](#)<sup>[69]</sup> и мгновенного запуска задач. Сэкономьте время и силы при помощи пакетно-организованных задач. Создайте свою задачу при помощи встроенного [Редактора Задач](#)<sup>[71]</sup>. Выберите подходящий для Вас тип [уведомления](#)<sup>[73]</sup> из нескольких доступных.

### **Task Scheduler** - [Планирование задач](#)<sup>[77]</sup>

В этом разделе можно настроить отложенный или регулярный запуск задачи. Установите [расписание](#)<sup>[79]</sup> запуска необходимых [задач](#)<sup>[77]</sup>.

### **Managing logs** - [Управление журналами](#)<sup>[82]</sup>

Для контроля над выполнением задач, а также для просмотра результатов выполнения той или иной задачи создан раздел **Управление журналами**. Используйте просмотр журналов, задействуйте [фильтр](#)<sup>[103]</sup> и возможности [сортировки](#)<sup>[103]</sup> сетки данных.

Навигация между разделами осуществляется с помощью соответствующих пунктов [Панели навигации](#)<sup>[45]</sup>.

---

### **Смотрите также:**

[Начало работы](#)<sup>[35]</sup>

[Управление базами данных](#)<sup>[54]</sup>

[On-line ресурсы](#)<sup>[85]</sup>

[Настройка опций программы](#)<sup>[89]</sup>

## 4.1 Настройка задач

В разделе **Custom Tasks** предоставлены возможности для создания, редактирования, удаления и запуска задач. Задать настройки создаваемой и изменяемой задачи можно в специальном [редакторе задач](#)<sup>[71]</sup>.

- [Управление задачами](#)<sup>[69]</sup>
- [Редактор задач](#)<sup>[71]</sup>

При ручном запуске задачи появляется окно **Task Output**, в котором отображается ее ход выполнения.

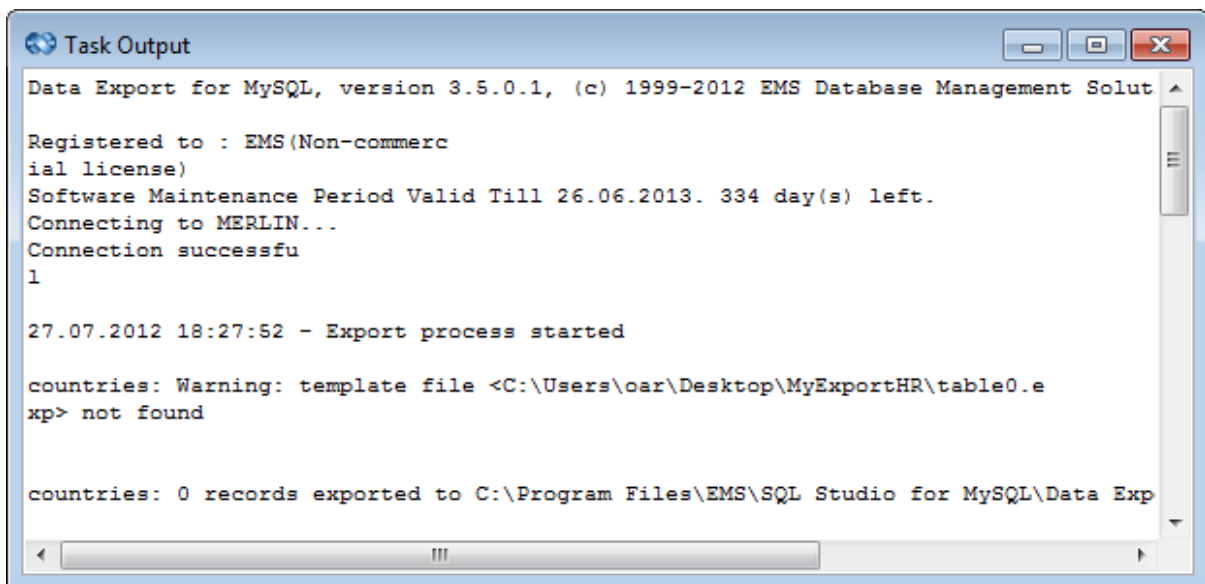

### Смотрите также:

[Планирование задач](#)<sup>[77]</sup>

[Управление журналами](#)<sup>[82]</sup>

### 4.1.1 Управление задачами и шагами

На вкладке **Custom Tasks** можно просматривать и изменять список задач.

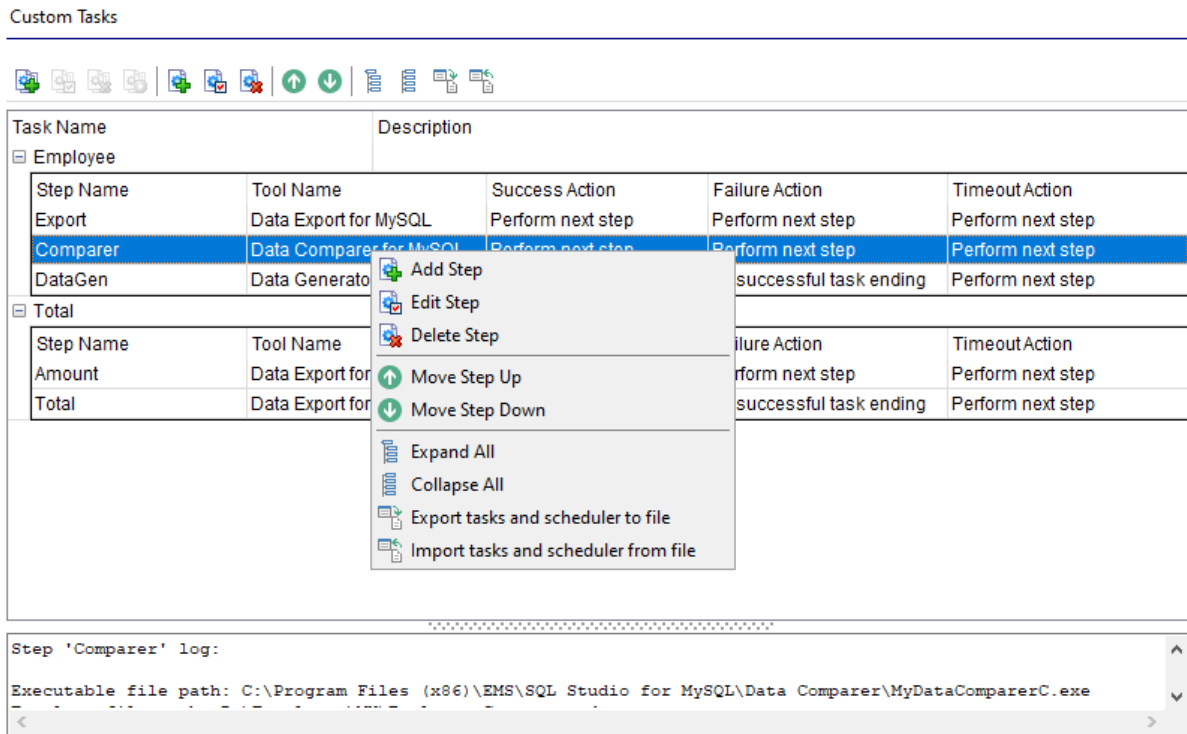

Управлять задачами можно с помощью кнопок на панели инструментов или пунктов контекстного меню задачи.

**Add Custom Task** - создать новую задачу.

**Edit Custom Task** - открыть существующую задачу с помощью [Редактора Задач](#) [71].

**Delete Custom Task** - удалить существующую задачу.

**Run Custom Task** - выполнить существующую задачу.

Созданная задача может быть выполнена сразу же или [запланирована](#) [77].

Для шагов задачи отображается отдельное контекстное меню, и становятся активны соответствующие кнопки на панели инструментов.

**Add Step** - добавить шаг.

**Edit Step** - [редактировать шаг](#) [74].

**Delete Step** - удалить шаг.

Изменять порядок задач или шагов внутри задачи можно с помощью кнопок и .

При необходимости можно быстро раскрыть или свернуть список задач с помощью кнопок **Collapse All** - *Свернуть все* и **Expand All** - *Развернуть все* на панели инструментов или в контекстном меню.

**Export tasks and scheduler to file** - экспортировать все задачи и планировщик в файл.

**Import tasks and scheduler from file** - импортировать задачи и планировщик из

файла.

В нижней части окна располагается панель состояния текущей задачи. Там отображается список шагов для выбранной задачи, утилиты/службы для ее выполнения, действия по окончании каждого из шагов и другая полезная информация.

Для запуска задач можно также использовать SQL Studio Agent. Щелкните правой кнопкой мыши его значок в области уведомлений (системном трее), затем выберите **Execute Custom Task** и выберите нужную задачу.

---

**Смотрите также:**

[Редактор задач](#)<sup>[71]</sup>

#### 4.1.2 Редактор задач

Окно **Редактора Задач** открывается автоматически при создании новой задачи или при редактировании существующей.

В поле **Task Name** необходимо ввести имя создаваемой или редактируемой задачи.

**Вкладки редактора:**

**Steps** - Шаги

**Notifications** - [Уведомления](#)<sup>[73]</sup>

**Description** - Описание

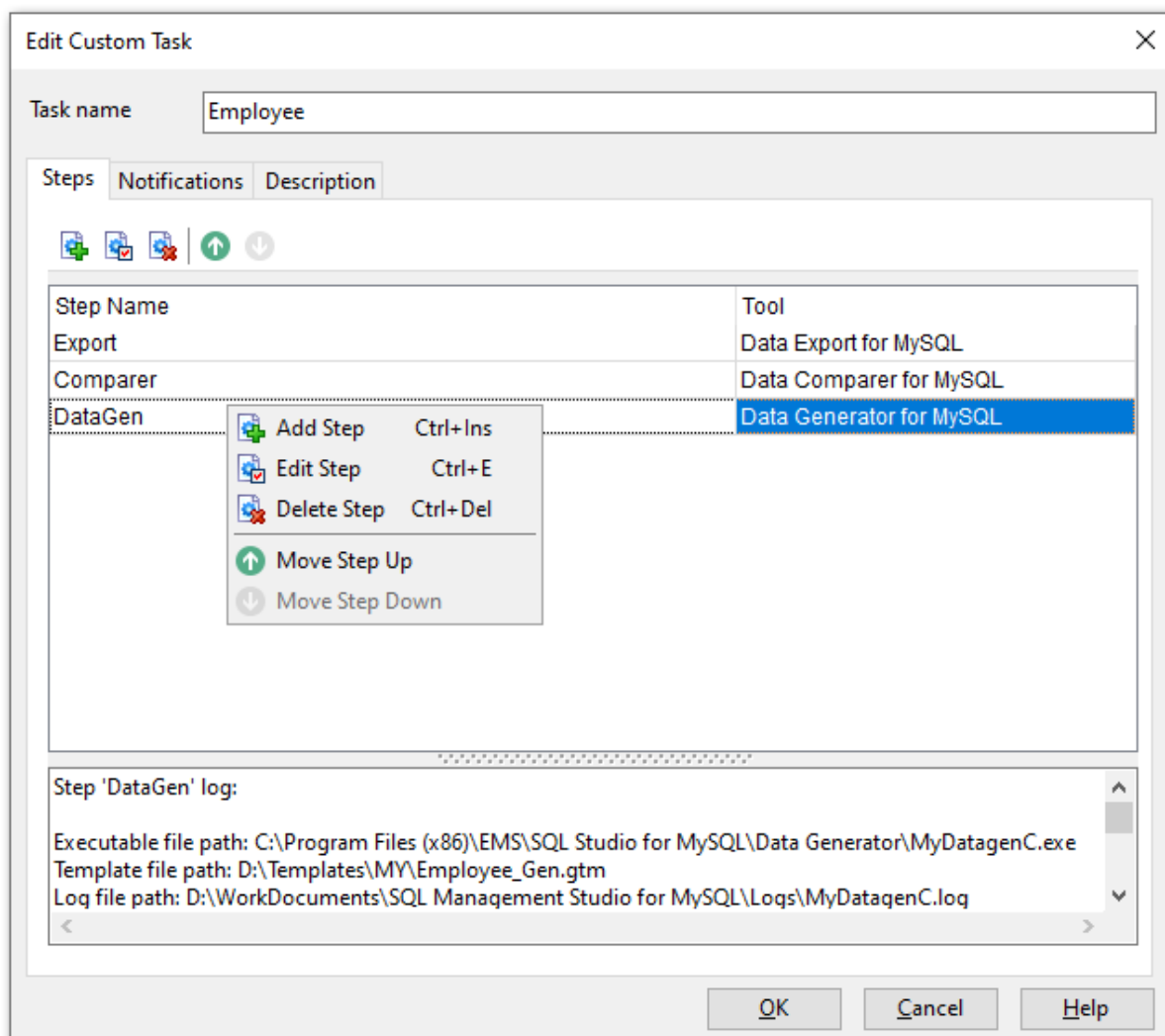

### Вкладка **Steps**

Каждая задача состоит из последовательности шагов, исполняемых в строгом порядке.

Для работы с шагами предназначены кнопки панели инструментов и пункты контекстного меню:

 **Add Step** - добавить шаг.

 **Edit Step** - [редактировать шаг](#) <sup>74</sup>.

 **Delete Step** - удалить шаг.

Порядок следования шагов можно менять при помощи кнопок  **Move Step Up** и  **Move Step Down** на панели инструментов.

В нижней части вкладки располагается панель состояния текущего шага. Она отображает путь к исполняемому файлу, путь к используемому шаблону, путь к журналу, действия после выполнения шага и другую нужную информацию.

В дополнение к [журналам](#)<sup>[82]</sup> SQL Management Studio for MySQL, для получения информации о результате выполнения задачи можно использовать специальные уведомления, которые могут быть установлены на вкладке [Notifications \(Уведомления\)](#)<sup>[73]</sup> редактора задач.

Текстовое описание объекта можно задать на вкладке **Description** (Описание).

### Смотрите также:

[Управление задачами и шагами](#)<sup>[69]</sup>

#### 4.1.2.1 Настройка уведомлений

Вкладка **Уведомления** позволяет настроить оповещения об успешном или неудачном завершении задачи. Благодаря этой функции вы будете информированы о каждом выполнении задачи. Доступны три типа уведомлений: net send, системный журнал приложений (system application log) и электронная почта (e-mail).

- Use net send operator:** Computer: ace; Message: Notification message: Export\_Person, Start date time: #Start, Stop date time: #Stop, Task result: #Result; Checked: When task succeeds; Unchecked: When task fails; Test button.
- Use system application log:** Message: Notification message: Export\_Person, Start date time: #Start, Stop date time: #Stop, Task result: #Result; Checked: When task succeeds; Unchecked: When task fails; Test button.
- Use e-mail:** To: sample@gmail.com; Subject: Notification message: Export\_Person; Message: Start date time: #Start, Stop date time: #Stop, Task result: #Result; Checked: When task succeeds; Unchecked: When task fails; Test button.

At the bottom, there are 'OK', 'Cancel', and 'Help' buttons. The 'OK' button is highlighted with a red dashed border.

### Use net send operator

Уведомления отправляются с помощью оператора **net send**. Создайте сообщение для передачи на удаленный компьютер в окне соответствующего редактора.

**Важно:** на компьютере должна быть запущена служба **Сообщения** для использования данного типа уведомления (**Панель управления | Администрирование | Службы | Оповещатель**).

### Use system application log (Использовать системный журнал приложения)

Позволяет производить отметку о выполнении задачи в системный лог. Создайте сообщение для записи в системный журнал приложения в окне соответствующего редактора.

**Важно:** для просмотра системного журнала приложения откройте в ОС **Пуск | Панель управления | Администрирование | Просмотр событий | Приложение**.

### Use e-mail

Позволяет отправлять уведомления по электронной почте. Укажите адрес электронной почты получателя, тему и текст сообщения в соответствующих полях редактора.

Для корректной отправки уведомлений по электронной почте, пожалуйста, убедитесь, что вы настроили параметры [сервера исходящей почты](#)<sup>[91]</sup> на соответствующей вкладке диалогового окна [Options](#)<sup>[89]</sup> (**Options | Environment Options**).

Примечание: в тексте уведомления по электронной почте Вы также можете использовать макроимена (#START, #STOP, #RESULT).

#START - время старта выполнения задачи;

#STOP определяет время завершения выполнения задачи;

#RESULT содержит результат выполнения задачи.

Для отправки уведомления доступны две опции:

**When task succeeds** - отправлять отчет в случае удачного выполнения задачи.

**When task fails** - отправлять отчет в случае невыполнения или выполнения задачи с ошибками.

Отправить тестовое сообщение можно с помощью кнопки **Test**.

#### 4.1.2.2 Редактор шагов

**Редактор шагов** открывается автоматически при создании нового шага или при редактировании существующего.

### Step information

#### Step name

Укажите имя шага.

### Tool settings

**Tool (Service)** - из этого раскрывающегося списка необходимо выбрать утилиту или службу, для которой был создан шаблон.

**Path** - путь к нужной утилите прописывается автоматически.

**Template (Parameters)** - путь к файлу шаблона. Если шаблон уже был использован, то его можно выбрать из раскрывающегося списка.

**Log file** - путь к файлу журнала. К имени файла можно добавить дату и время, формат которых можно настроить с помощью [Спецификаторов формата](#) [103].

### Log settings

В этой группе можно задать способы формирования файла журнала SQL Management Studio for MySQL.

**Save screen to log** - все сообщения, выводимые утилитой/службой на экран, записываются в файл журнала SQL Management Studio for MySQL.

**Get log from file** - все содержимое журнала утилиты/службы будет сохранено в файле журнала SQL Management Studio for MySQL.

**Finish actions** (Действия по завершении)

**Successful action** - действие, выполняемое при успешном завершении задачи.

**Failure action** - действие, выполняемое при возникновении ошибки при выполнении.

**Timeout** - время ожидания.

**Timeout action** - событие, выполняемое при наступлении времени ожидания.

Для каждого случая можно выбрать одно из действий в соответствующем поле:

**Perform next step** - перейти к следующему шагу.

**Perform step by name** - перейти к указанному шагу.

**Successful task ending** - завершение успешно выполненной задачи.

**Unsuccessful task ending** - завершение задачи, выполненной с ошибками.

**Other**

**Failure only for serious errors** - если этот флажок установлен, то при возникновении незначительных ошибок, подразумевающих возможность успешного продолжения работы, задача будет считаться успешно завершенной.

**Log size limitation**

Установить максимальный размер файла журнала в Кб для текущего шага.

## 4.2 Планирование задач

На вкладке **Task Scheduler** можно задать расписание для выполнения каждой задачи.

[Запланированные задачи](#)<sup>[77]</sup>

[Редактор запланированных задач](#)<sup>[79]</sup>

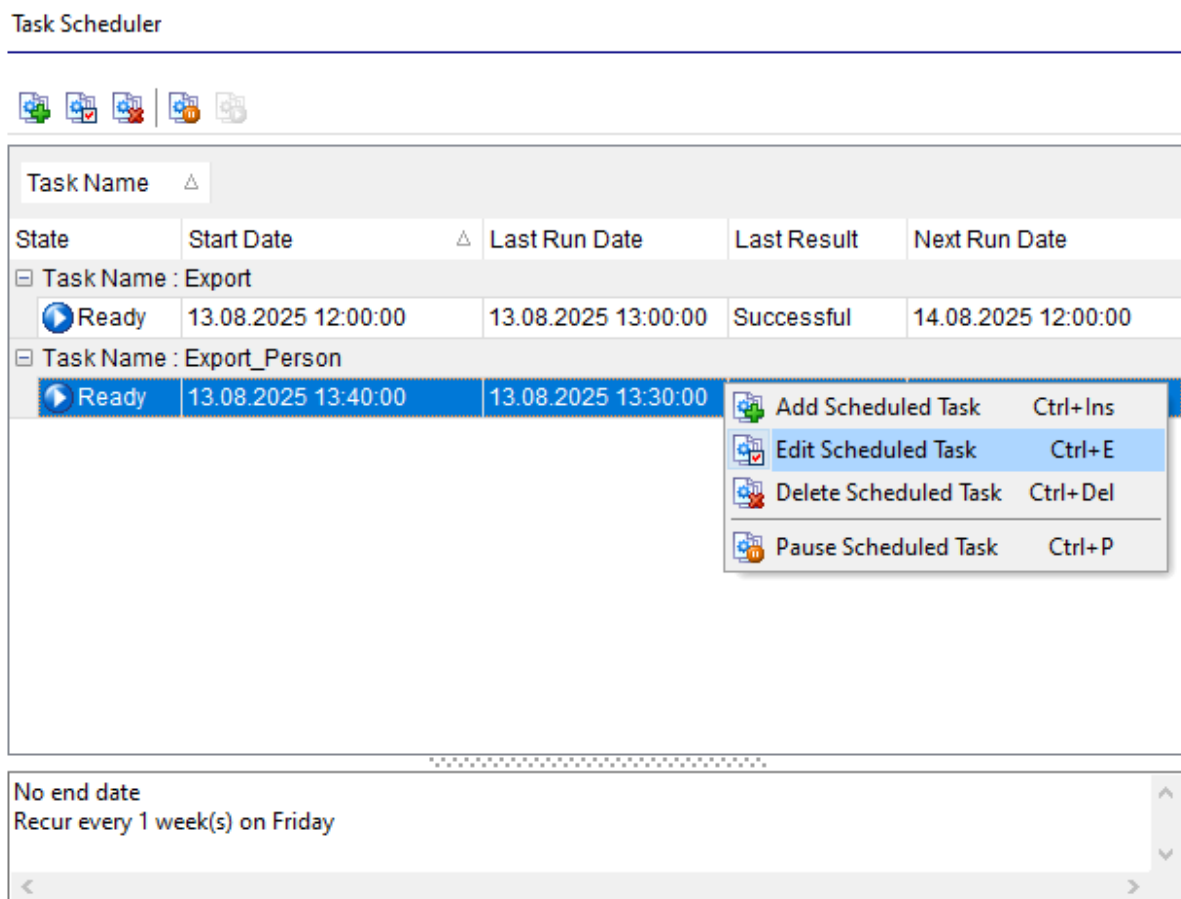

**Смотрите также:**

[Настройка задач](#)<sup>[69]</sup>

[Управление журналами](#)<sup>[82]</sup>

### 4.2.1 Запланированные задачи

На вкладке **Task Scheduler** расположены элементы управления, с помощью которых можно управлять расписанием запуска задач.

## Task Scheduler

Drag a column header here to group by that column

State	Task Name	Start Date	Last Run Date	Last Result	Next Run Date
Ready	Export	13.08.2025 12:00:00	13.08.2025 13:00:00	Successful	14.08.2025 12:00:00
Ready	Export_Person	13.08.2025 13:40:00	13.08.2025 13:40:00	Successful	13.08.2025 16:40:00
Suspen	Export_Employee	14.08.2025	14.08.2025 13:43:18	Failed	14.08.2025 13:43:18

No end date  
Recur every 1 week(s) on Wednesday

Запланированные для выполнения задачи отображаются в виде таблицы. Эту таблицу можно сортировать и группировать. Чтобы сгруппировать данные, перетащите заголовок столбца в серую область **"Group by"** в верхней части окна. После применения группировки все строки будут отображаться как вложенные элементы под строкой группировки. Чтобы вернуть исходный вид, просто перетащите заголовок столбца обратно в таблицу.

Для каждой задачи отображается:

**State** - состояние задачи.

**Task Name** - имя задачи.

**Start Date** - дата и время первого запуска.

**Last Run Date** - дата и время последнего запуска.

**Next Run Date** - дата и время следующего запуска.

**Last Result** - результат последнего выполнения.

В нижней части окна отображается более подробная информация о выбранной задаче.

Управлять задачами можно с помощью кнопок на панели инструментов или пунктов контекстного меню.

 **Add Scheduled Task** - создать запланированную задачу.

 **Edit Scheduled Task** - изменить [расписание выполнения задачи](#)<sup>79</sup>.

-  **Delete Scheduled Task** - удалить запланированную задачу.
-  **Resume Scheduled Task** - возобновить выполнение задачи.
-  **Pause Scheduled Task** - приостановить выполнение задачи.

**Важно:** Приостанавливать и выполнять задачи можно с помощью SQL Management Studio for MySQL Agent. Для этого необходимо щелкнуть правой кнопкой мыши на значке Studio Agent в области уведомлений Windows, выбрать пункт меню  **Suspend Scheduled Task** или  **Execute Custom Task** и выбрать необходимые задачи.

#### Смотрите также:

[Редактор запланированных задач](#)<sup>[79]</sup>

## 4.2.2 Редактор запланированных задач

Редактор запланированных задач - **Scheduled task editor** - диалоговое окно, предназначенное для задания периодичности выполнения создаваемой или редактируемой [задачи](#)<sup>[77]</sup>.

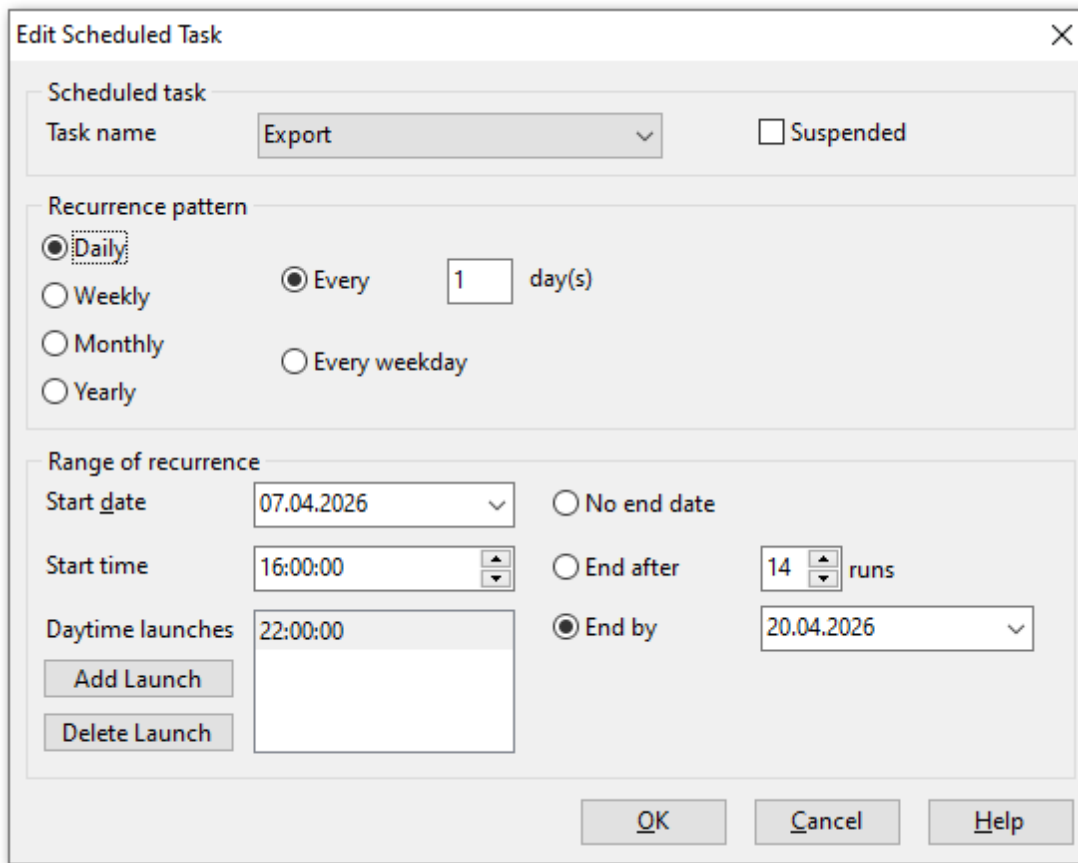

**Task name**

Из выпадающего списка выберите задачу, для которой необходимо создать расписание.

**Suspended** - если этот чекбокс установлен, задача переводится в режим ожидания и не будет выполняться.

В разделе **Recurrence pattern** необходимо задать периодичность выполнения задачи.

**Daily** - ежедневно.

**Every N day(s)** - каждые N дней.

**Every weekday** - выполнение происходит по будням, исключая запуски в выходные дни.

**Weekly** - еженедельно.

Данный шаблон повторений позволяет настроить запуск задачи по определенным дням недели каждые N недель.

**Monthly** - ежемесячно

Можно настроить выполнение задачи в определенный день месяца каждые N месяцев; другой вариант - выполнение задачи по определенным дням недели каждые N месяцев.

**Yearly** - ежегодно

В этом разделе можно задать конкретную дату выполнения (например, 13 апреля), или указать определенный день года для выполнения задачи по приведенному ниже шаблону.

Recurrence pattern

Daily

Weekly

Monthly

Yearly

Every

The   of

### Range of recurrence

В этом разделе необходимо задать период повторений задачи.

**Start date** - дата начала выполнения задачи.

**Start time** - время начала выполнения задачи.

В список **Daytime launches**, с помощью кнопок **Add Launch** и **Delete Launch**, можно добавлять и удалять фиксированное время запуска задачи.

**No end date** - отсутствие ограничений на выполнение задачи (задача выполняется бесконечно).

**End after** - завершение выполнения задачи после того, как она будет запущена N раз.

**End by** - точная дата, к наступлению которой регулярное выполнение задачи будет завершено.

---

### Смотрите также:

[Запланированные задачи](#) 

## 4.3 Журналы

Для контроля над выполнением задач, а также для просмотра результатов выполнения той или иной задачи используется вкладка **Logs**. На ней отображаются журналы выполнения задач.

Logs

Show logs for This Month

Task Name	Started At	Stopped At	Result
Task Name : Export			
13.08.2025 13:00:00	13.08.2025 13:00:01	Successful	
Step #	Step Name	Started At	
1	Export	13.08.2025 13:00:00	
13.08.2025 12:00:00	13.08.2025 12:00:02	Successful	
Task Name : Export_Person			
12.08.2025 16:00:00	12.08.2025 16:00:02	Successful	
11.08.2025 16:00:00	11.08.2025 16:00:02	Successful	

Task 'Export' log:

Step #	Name	Started At
1	Export	13.08.2025 13:00:00

Выпадающий список **Show logs for** позволяет фильтровать журналы задач в соответствии с выбранным периодом.

Все выполненные задачи отображаются на вкладке **Logs** в виде таблицы. Строки этой таблицы можно [сортировать и группировать](#)<sup>[103]</sup>. Чтобы сгруппировать данные, перетащите заголовок столбца в серую область **"Group by"** в верхней части окна. После применения группировки все строки будут отображаться как вложенные элементы под строкой группировки. Чтобы вернуть исходный вид, просто перетащите заголовок столбца обратно в таблицу.

Журнал представляет собой таблицу с полями **Task Name** - Имя задачи, **Started at** - время запуска, **Stopped at** - время остановки, **Result** - Результат выполнения.

Контекстное меню, появляющееся при нажатии правой кнопки мыши на объекте, позволяет Вам  **сохранять**,  **удалять** выбранный журнал, а также 

**разворачивать** или  **сворачивать** дерево журналов шагов. Кнопки на панели инструментов **Logs** дублируют функции контекстного меню.

В нижней части вкладки **Logs** отображается панель состояния для текущего журнала. В зависимости от выбранных установок для записи журналов, она отображает данные, взятые с рабочего экрана утилиты или службы, данные из файла журнала утилиты или службы, либо и то, и другое. Параметры записи журнала устанавливаются в процессе создания шага.

**Важно:** для того, чтобы быстро свернуть или развернуть дерево журналов, используйте контекстное меню или соответствующие кнопки на панели инструментов.

---

**Смотрите также:**

[Настройка задач](#) 

[Планирование задач](#) 

**Глава**

## 5 On-line ресурсы

Все онлайн-ресурсы SQL Management Studio for MySQL сгруппированы в несколько разделов.

### **Internet Resources** - [Ресурсы интернета](#)<sup>[86]</sup>

Содержит ссылки, относящиеся к SQL Studio и утилитам, входящим в состав SQL Management Studio for MySQL, а также на [FAQ](#)<sup>[15]</sup> и онлайн документацию.

### **Contacting Support Center** - [Связь с центром поддержки](#)<sup>[87]</sup>

Перенаправляет вас в центр поддержки EMS. После авторизации вы сможете получить ответы на свои вопросы. Если Вы являетесь зарегистрированным пользователем программного обеспечения EMS, Вы получите гарантированный ответ в течение 24 часов.

Навигация между разделами осуществляется при помощи соответствующих пунктов [Панели навигации](#)<sup>[45]</sup>.

---

### **Смотрите также:**

[Начало работы](#)<sup>[35]</sup>

[Управление базами данных](#)<sup>[54]</sup>

[Планирование и выполнение задач](#)<sup>[68]</sup>

[Настройка опций программы](#)<sup>[89]</sup>

## 5.1 Ресурсы интернета

Данная вкладка содержит ссылки, относящиеся к SQL Studio и утилитам, входящим в состав SQL Management Studio for MySQL, а также на FAQ и онлайн документацию. Выберите ссылку из числа представленных в окне и щелкните по ней.

### Internet Resources

---

#### [SQL Studio for MySQL home page](#)

Learn more about SQL Studio for MySQL

#### [SQL Studio for MySQL FAQ](#)

---

Frequently asked questions about

[SQL Manager for MySQL](#)

[Data Export for MySQL](#)

[Data Import for MySQL](#)

[Data Pump for MySQL](#)

[Data Generator for MySQL](#)

[Data Comparer for MySQL](#)

[Database Comparer for MySQL](#)

[DB Extract for MySQL](#)

[SQL Query for MySQL](#)

[SQL Script for MySQL](#)

#### [SQL Studio for MySQL documentation](#)

---

Online Documentation for

[SQL Manager for MySQL](#)

[Data Export for MySQL](#)

[Data Import for MySQL](#)

[Data Pump for MySQL](#)

[Data Generator for MySQL](#)

[Data Comparer for MySQL](#)

[Database Comparer for MySQL](#)

[DB Extract for MySQL](#)

[SQL Query for MySQL](#)

[SQL Script for MySQL](#)

#### [Related Resources](#)

---

[MySQL Homepage](#)

[MySQL Knowledge Base](#)

---

### Смотрите также:

[Центр поддержки](#)<sup>[87]</sup>

## 5.2 Поддержка

Этот раздел перенаправит вас в центр поддержки EMS. После авторизации вы сможете получить ответы на свои вопросы.

**Важно:** если Вы являетесь [зарегистрированным](#)<sup>[12]</sup> пользователем программного обеспечения EMS, Вы гарантированно получаете ответ в течение 24 часов.

**SQL Manager™** Sign In to SQLManager.net

Email\*

Password\*

[Forgot password?](#)

**SIGN IN**

Or

 Sign in with Google

Don't have an account? [Sign Up](#)

Please enter your e-mail address and password, then click "Sign In".

If you don't have an EMS Member account, please find a few minutes to create a new one. Your Member account provides you with access to a variety of benefits, such as:

- Download SQLManager.net trials
- Get free access to our Support Service
- Get the latest news and special offers from SQLManager.net
- View the list of your licensed products
- Quickly get information about Maintenance terms for each product
- Have your registration information for all purchased products always at hand
- Renew Maintenance for the necessary products
- View the latest product downloads and register software in your Member Account

**Смотрите также:**

[Ресурсы Интернета](#)<sup>[86]</sup>

**Глава**

---

## 6 Настройка опций программы

В данном разделе вы можете ознакомиться с настройками опций программы SQL Management Studio for MySQL.

[Интерфейс](#)<sup>[90]</sup>  
[Настройка сервера исходящей почты](#)<sup>[91]</sup>  
[Выбор языка](#)<sup>[93]</sup>  
[Настройка панелей управления](#)<sup>[94]</sup>  
[Настройка Studio Agent](#)<sup>[98]</sup>

---

### Смотрите также:

[Начало работы](#)<sup>[35]</sup>  
[Управление базами данных](#)<sup>[54]</sup>  
[Планирование и выполнение задач](#)<sup>[68]</sup>  
[On-line ресурсы](#)<sup>[85]</sup>

## 6.1 Интерфейс

Задать основные опции программы **SQL Management Studio for MySQL** вы можете на вкладке **General** диалогового окна **Options**. Чтобы открыть это окно, необходимо в главном меню программы выбрать пункт **Options | Environment Options**.

### Theme

Выберите цветовую схему интерфейса программы: Light (Светлая) или Dark (Темная). Для применения схемы требуется перезагрузка программы.

### Check for updates at startup

Включите эту опцию для автоматической проверки обновлений программы. Используйте выпадающий список, чтобы задать периодичность проверки обновлений: *Каждый день*, *Каждую неделю*, *Каждый месяц*.

### Confirm exit

Включите опцию, чтобы запрашивать подтверждение при выходе из программы.

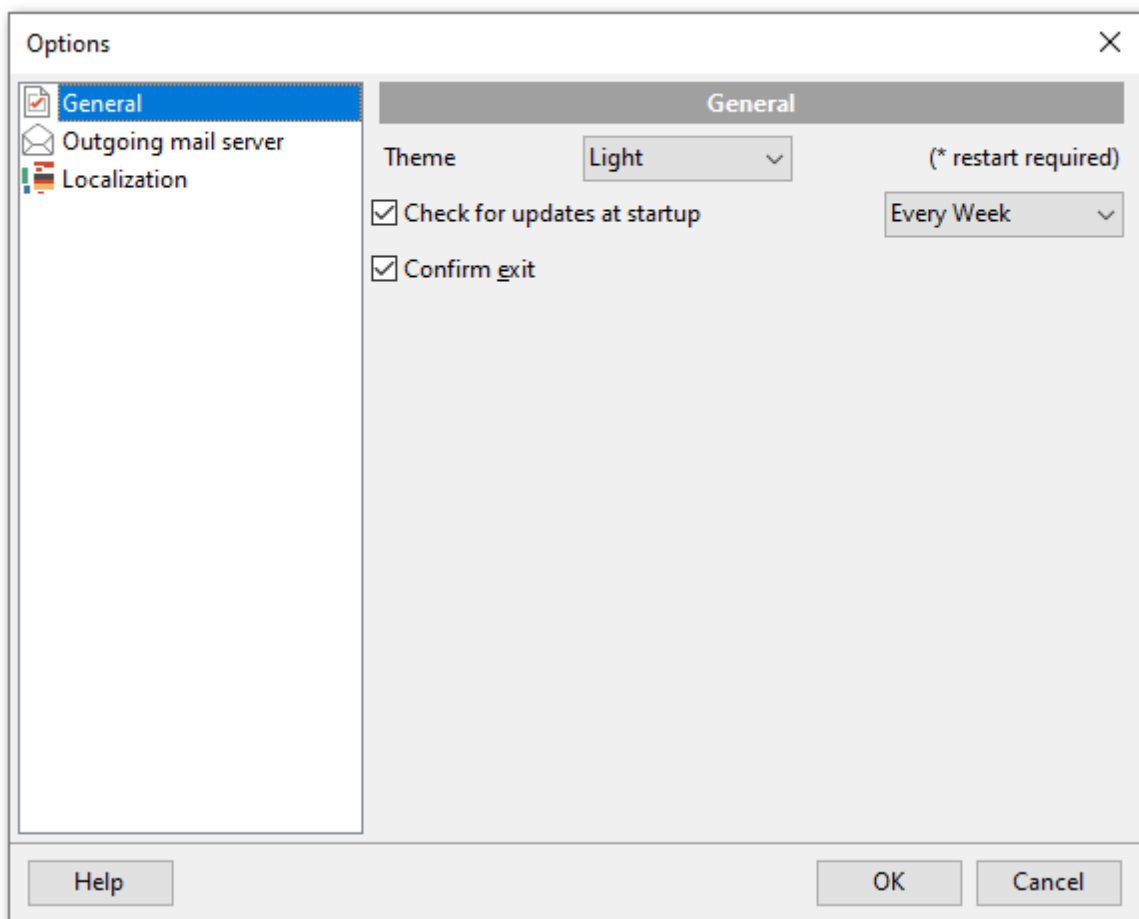

## 6.2 Настройка сервера исходящей почты

В данном разделе вы можете настроить параметры подключения к почтовому серверу для отправки [уведомлений](#)<sup>[73]</sup> о результатах выполненных задач.

### **From (Отправитель)**

Укажите электронный адрес отправителя уведомлений.

### **Host (Хост)**

Введите адрес исходящего почтового сервера (SMTP-сервера).

### **From (Отправитель)**

Укажите почтовый адрес, с которого будут отправляться уведомления.

### **Host (Хост)**

Введите адрес сервера исходящей почты (SMTP-сервера).

### **Port (Порт)**

Введите значение порта почтового сервера.

### **Login (Логин)**

Введите ваше имя пользователя или адрес электронной почты для аутентификации на почтовом сервере.

### **Password (Пароль)**

Введите пароль для указанного пользователя.

### **Encryption (Шифрование)**

Выберите метод шифрования: None, SSL/TLS, STARTTLS.

Нажмите кнопку **Test**, чтобы отправить тестовое сообщение и убедиться, что параметры сервера настроены правильно.

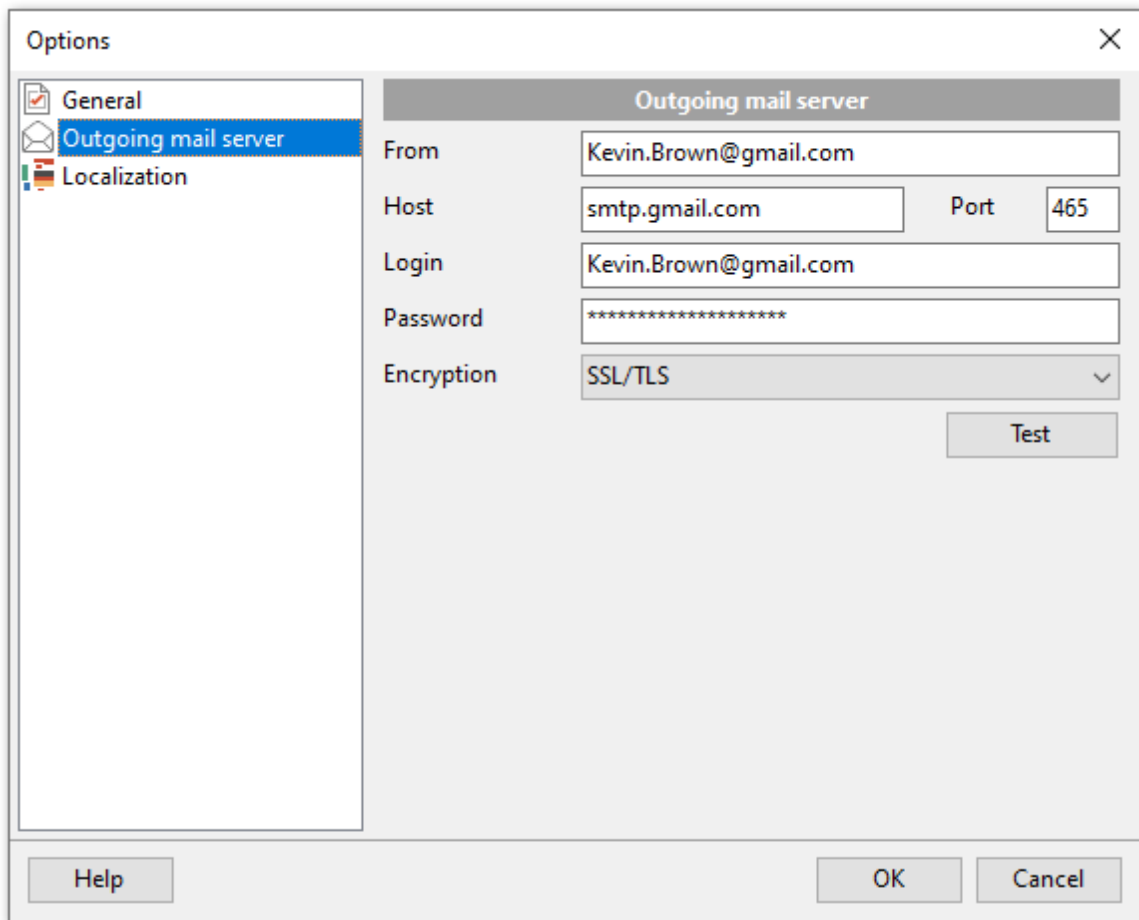

## 6.3 Выбор языка

Если необходимо изменить язык программы, выбранный при [первом запуске](#)<sup>39</sup> SQL Management Studio for MySQL, то можно это сделать в диалоговом окне **Options** на вкладке **Localization**. Чтобы открыть это окно, необходимо в главном меню программы выбрать пункт **Options | Environment Options**.

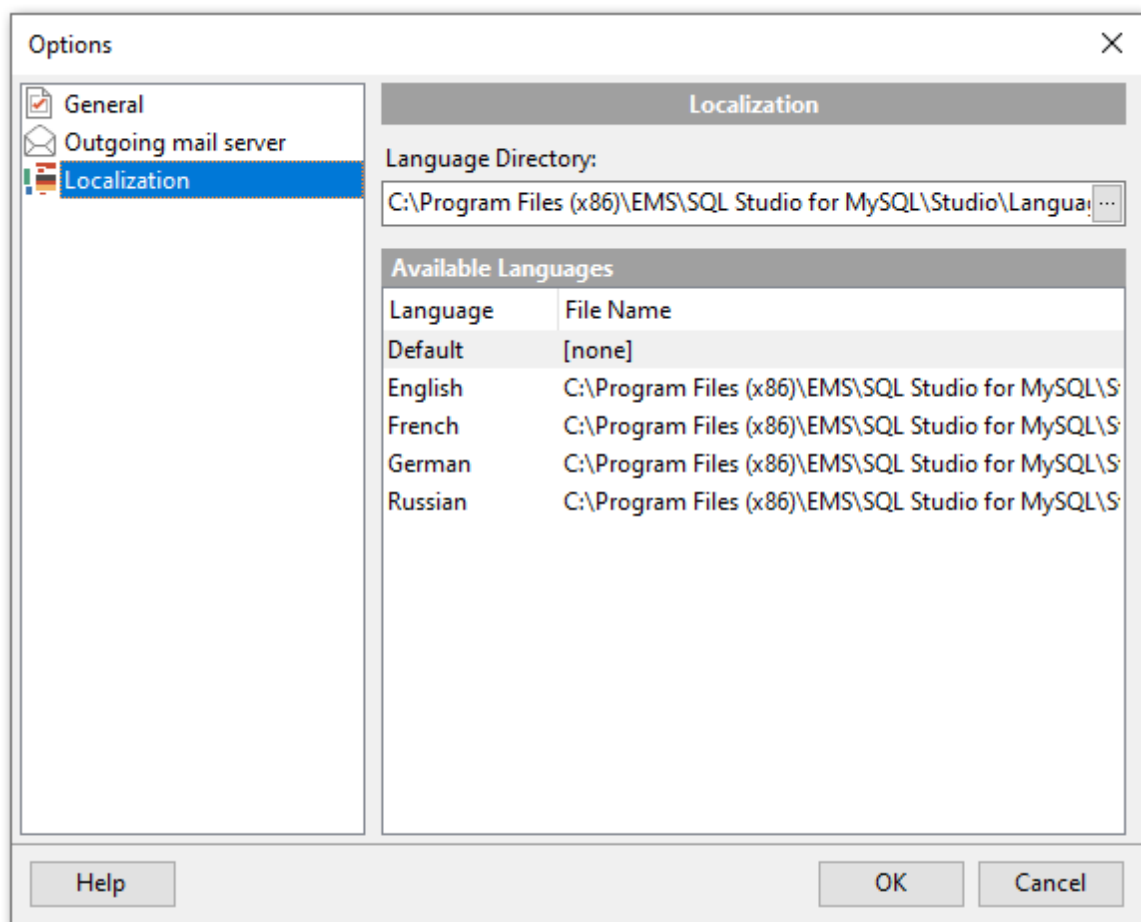

В списке представлены все доступные языки программы. Для подтверждения выбора нужно нажать кнопку **OK**.

Чтобы создать новую локализацию необходимо создать новый файл локализации с расширением \*.lng и поместить его в папку %program\_directory%\Languages. После этого в списке локализаций появится новый язык, который можно устанавливать как программный.

**Смотрите также:**

[Настройка Studio Agent](#)<sup>98</sup>

## 6.4 Настройка панелей управления

Любую панель инструментов можно настроить.

Её можно настраивать, используя функцию **Add or Remove Buttons**, открывающуюся

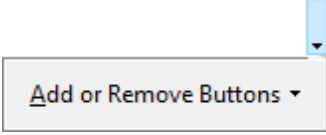
при нажатии на кнопку **More Buttons**  в правом углу панели.

В появившемся окне выберите кнопки, которые должны отображаться на панели.

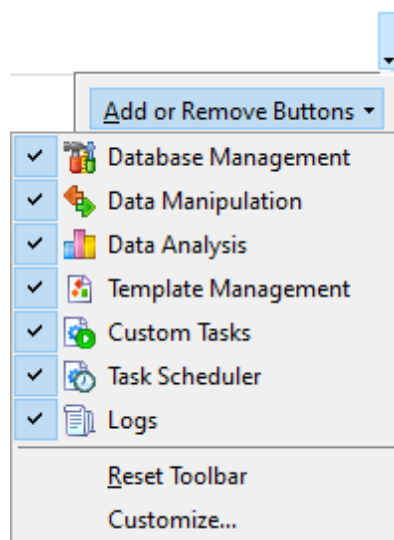

Нажав кнопку **Customize...**, вы также можете вызвать окно настройки панелей инструментов (**Customize Toolbars**), которое позволяет выбрать кнопки, отображаемые на панелях инструментов SQL Management Studio for MySQL, и изменить их положение.

Для восстановления выбранной панели инструментов к настройкам по умолчанию нажмите кнопку **Reset Toolbar**.

### Вкладка **Toolbars**

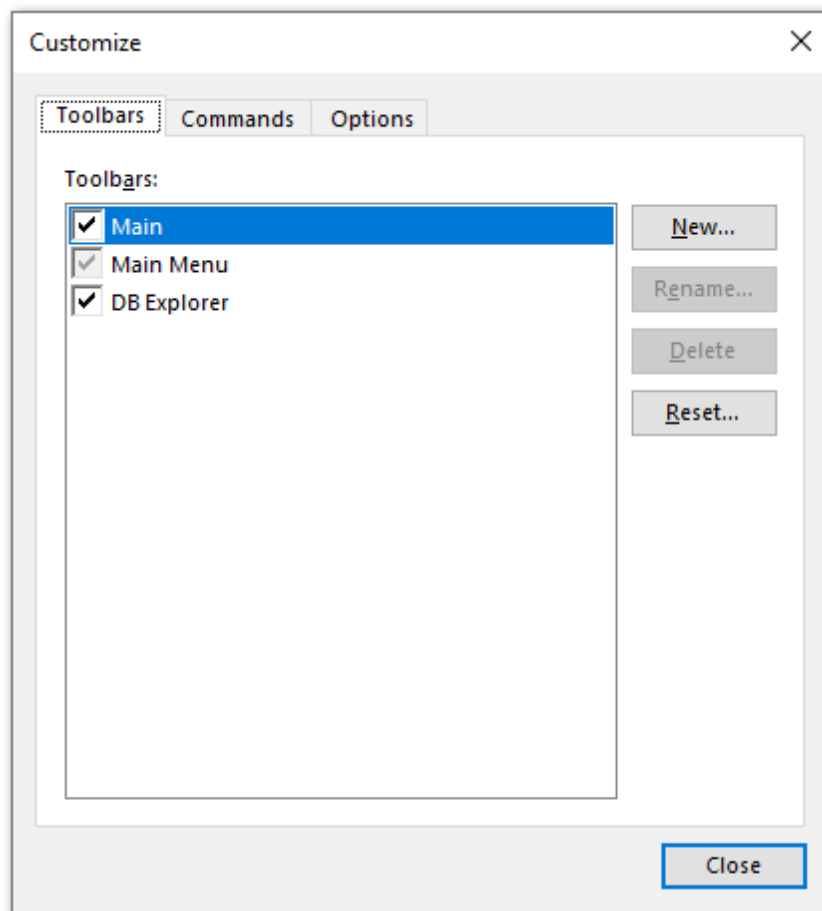

На этой вкладке можно создавать, редактировать, удалять и сбрасывать настройки панели инструментов.

**New** - добавить панель инструментов,

**Rename** - переименовать панель инструментов, созданную пользователем.

**Delete** - удалить панель инструментов, созданную пользователем.

**Reset** - восстановить выбранную панель инструментов к настройкам по умолчанию.

#### **Вкладка Commands**

На этой вкладке выберите кнопки, которые будут отображаться на панели инструментов.

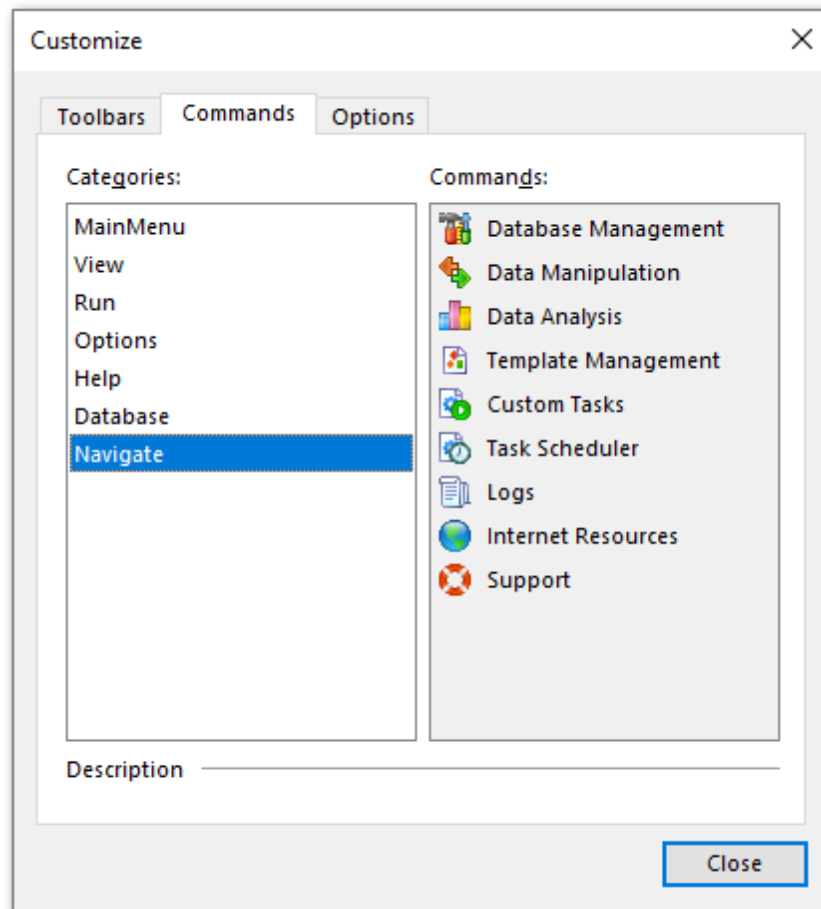

В списке **Categories** выберите категорию, а в списке **Commands** - команду, относящуюся к выбранной категории. Чтобы поместить нужную кнопку на панель её нужно перетащить из списка **Commands** на панель инструментов.

### Вкладка Options

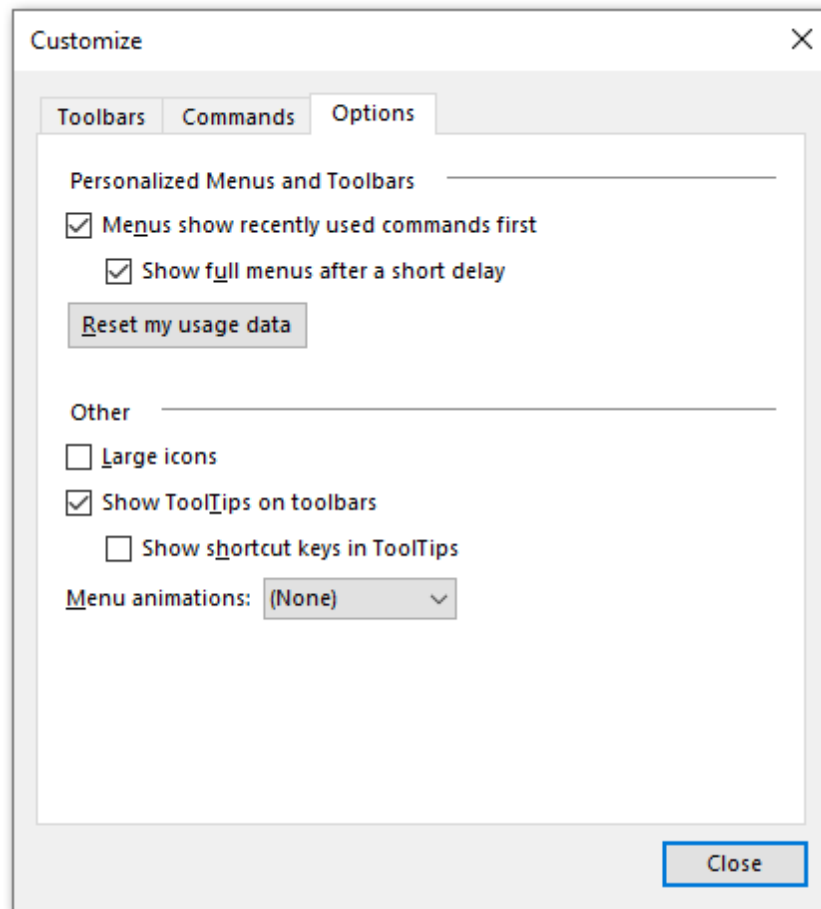

- Menus show recently used command first** - в выпадающих меню родительского окна отображается только несколько пунктов, которые использовались недавно.
- Show full menus after a short delay** - показывать полные меню после небольшой задержки.

**Reset my usage data** - сбросить списки недавно использованных команд.

- Large icons** - крупные значки на панелях инструментов.
  - Show ToolTips on Toolbars** - отображать всплывающие подсказки для навигации по кнопкам на панелях инструментов.
  - Show shortcut keys in ToolTips** - включить в подсказки сочетания клавиш.
- Menu animations** - анимация при выборе меню.

## 6.5 Настройка Studio Agent

Меню настроек Агента позволяет вам выполнять различные задачи, доступные в SQL Management Studio for MySQL, и задавать параметры Агента SQL Studio.

Для вызова меню щелкните правой кнопкой мыши по значку Агента в системном трее.

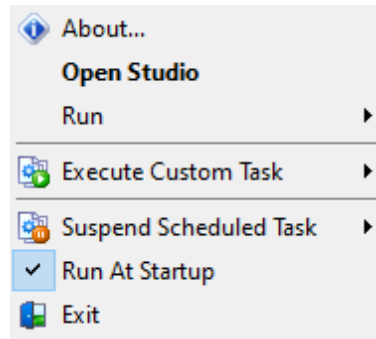

Используя меню **Studio Agent** можно вызвать меню **About**, открыть SQL Management Studio for MySQL, запустить любую утилиту для [управления базами данных](#)<sup>[54]</sup> и [манипуляции данными](#)<sup>[58]</sup>, выполнить задачу, или отложить выполнение запланированной. Можно указать, загружать или нет Studio Agent при запуске системы.

---

### Смотрите также:

[Выбор языка](#)<sup>[93]</sup>

**Глава**

## 7 Дополнительно

### 7.1 Использование шаблонов

В SQL Management Studio for MySQL при использовании мастера предусмотрена возможность сохранения последовательности действий и параметров в специальных файлах, которые называются **шаблоны**.

На последнем шаге мастера можно сохранить все текущие настройки утилиты. Для этого необходимо нажать кнопку **Templates** и выбрать пункт **Save Template**. Вам будет предложено указать имя шаблона и комментарий к нему.

При последующей работе с мастером можно загрузить сохраненный шаблон, нажав кнопку **Templates** и выбрав пункт меню **Load Template**.

## 7.2 Поддерживаемые форматы

### **MS Excel 97-2003**

Наиболее популярный формат файлов для хранения электронных таблиц, разработанный Microsoft.

(\* .xls)

### **MS Access 97-2003**

Файл этого формата представляет собой базу данных Access, с возможностью использования ADO connection.

(\* .mdb)

### **MS Word 97-2003**

Наиболее популярный формат текстовых документов, разработанный Microsoft.

(\* .doc)

### **RTF**

Межплатформенный формат хранения размеченных текстовых документов, предложенный Microsoft. RTF-документы поддерживаются большинством современных текстовых редакторов.

(\* .rtf)

### **HTML**

(от англ. Hypertext Markup Language — "язык разметки гипертекста")

Формат для отображения web страниц

(\* .html, \*.htm)

### **PDF**

Межплатформенный формат электронных документов, предназначен для представления в электронном виде полиграфической продукции.

(\* .pdf)

### **Text file**

Текстовый файл

(\* .txt)

### **CSV**

(от англ. Comma Separated Values — значения, разделенные запятыми)

Текстовый формат, предназначенный для представления табличных данных. Каждая строка файла — это одна строка таблицы. Значения отдельных колонок разделяются разделительным символом (delimiter), например, запятой (,), точкой с запятой (;), символом табуляции. Текстовые значения обрамляются символом двойные кавычки (""); если в значении встречаются кавычки — они представляются в файле в виде двух кавычек подряд.

(\* .csv)

### **DIF**

Стандарт для файлов обмена данными

(\* .dif)

### **SYLK**

Формат Символической Связи.

(\* .slk)

**LaTeX**

Специфический формат файлов макрорасширений к TeX.  
(\* .tex)

**XML**

Расширяемый язык разметки. Предназначен для хранения структурированных данных  
(\* .xml).

**DBF**

Формат хранения данных, используемый в качестве одного из стандартных способов хранения и передачи информации системами управления базами данных, электронными таблицами и т.д.  
(\* .dbf)

**MS Excel**

Разработанный Microsoft формат файлов для хранения электронных таблиц. Формат представляет собой zip-архив, содержащий текст в виде XML, необходимую графику и другие данные  
(\* .xlsx)

**MS Word**

Разработанный Microsoft формат файлов для хранения электронных документов. Формат представляет собой zip-архив, содержащий текст в виде XML, необходимую графику и другие данные  
(\* .docx)

**MS Access**

Файл базы данных Microsoft® Access (\*.accdB), в котором хранятся пользовательские данные в виде таблиц.

**ODF Spreadsheets**

Открытый формат файлов документов для хранения и обмена редактируемыми офисными документами - электронными таблицами.  
(\* .ods)

**ODF text**

Открытый формат файлов документов для хранения и обмена редактируемыми текстовыми офисными документами  
(\* .odt)

## 7.3 Сортировка, группировка, фильтрация

### Сортировка

Чтобы отсортировать данные, необходимо нажать на заголовок этого столбца с помощью мыши. Если столбец не был отсортирован, то одно нажатие отсортирует его по возрастанию, следующее - по убыванию. Индикатором сортировки служит стрелочка в заголовке столбца.

### Группировка

Группировка осуществляется с помощью панели группировки, расположенной над заголовками столбцов таблицы.

Чтобы сгруппировать таблицу по одному или нескольким столбцам, необходимо перетащить заголовки столбцов на панель группировки, расположенную над таблицей.

Сгруппированные данные отображаются в виде таблицы со свернутыми подуровнями.

Чтобы развернуть все подуровни, используйте пункт контекстного меню области

группировки  **Expand All**.

Чтобы свернуть все подуровни, используйте пункт контекстного меню области

группировки  **Collapse All**.

Start Date	Last Run Date	State	Task Name	Last Result	Next Run Date
[-] Start Date : 13.08.2025 12:00:00					
[-] Last Run Date : 13.08.2025 12:00:00					
	Ready	Export	Successful	13.08.2025 13:00:00	
[-] Start Date : 13.08.2025 12:30:00					
[-] Last Run Date : Unknown					
	Ready	Export_Employee	Unknown	13.08.2025 12:30:00	

### Убрать группировку

Переместите заголовок столбца с панели группировки на его прежнее место.

### Фильтрация

В правом верхнем углу заголовка столбца нажмите значок фильтра . Выберите из раскрывшегося списка одно из условий фильтра - **Custom**, **Blanks** (пустые ячейки), **Non-blanks** (непустые ячейки) или одно из значений списка. При выборе **Custom** задайте необходимые параметры отбора в появившемся диалоговом окне.

### Custom Auto Filter

В этом диалоговом окне можно задать два условия фильтрации и их отношение - должны ли выполняться оба условия сразу, или достаточно выполнения одного.

Установите переключатель в положение  **AND**, чтобы оба условия выполнялись одновременно. Установите его в положение  **OR**, чтобы выполнялось хотя бы одно из условий.

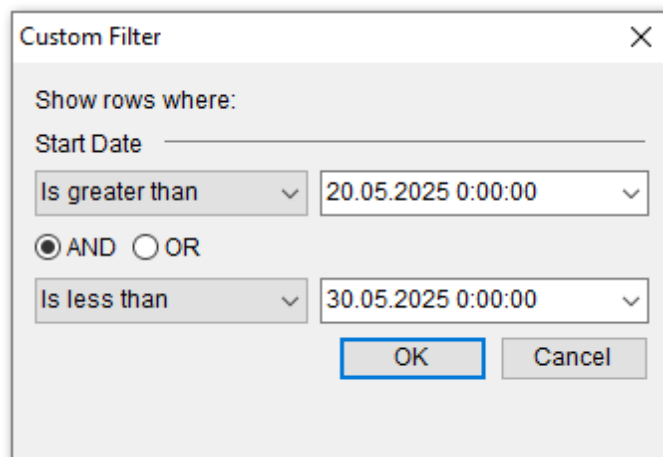

Из раскрывающихся списков выберите условие отбора:

- равно - **equals**,
- не равно - **does not equal**,
- больше - **is greater than**,
- больше или равно - **is greater than or equal to**,
- меньше - **is less than**,
- меньше или равно - **is less than or equal to**,
- содержит - **contains**,
- не содержит - **does not contain**,
- начинается с - **begins with**,
- заканчивается на - **ends with**,
- пустые - **is blank**,
- непустые - **is not blank**,
- похоже (для текстовых полей) - **is like**,
- не похоже (для текстовых полей) - **is not like**.

В поле укажите последовательность символов. Используйте символ "%" для указания любого набора символов и символ "\_" для обозначения любого символа. При выполнении условия отбираются только те значения, которые отвечают указанному условию.

### Удалить фильтр

Удалить фильтр и отобразить все записи таблицы можно выбрав пункт **All** в раскрывающемся списке заголовка столбца.

## 7.4 Спецификаторы формата

Date/Time format

### **d**

Отображает день в виде числа без начального нуля (1-31).

### **dd**

Отображает день в виде числа с начальным нулём (01-31).

### **ddd**

Отображает день в сокращённом виде (пн-вс).

### **dddd**

Отображает день в виде полного названия (понедельник-воскресенье).

### **dddddd**

Отображает дату в сокращенном формате.

### **ddddddd**

Отображает дату в формате длинной даты.

### **e**

Отображает год текущего периода/эры в виде числа без начального нуля (только для японского, корейского и тайваньского языков).

### **ee**

Отображает год текущего периода/эры в виде числа с начальным нулем (только для японского, корейского и тайваньского языков).

### **g**

Отображает период/эру в сокращённом виде (только для японского и тайваньского языков).

### **gg**

Отображает период/эру в виде полного названия (только для японского и тайваньского языков).

### **M**

Отображает месяц в виде числа без начального нуля (1-12). Если сразу за указателем *h* или *hh* указать *m*, будут отображаться минуты, а не месяц.

### **MM**

Отображает месяц в виде числа с нулем в начале (01-12). Если сразу за указателем *h* или *hh* указать *mm*, будут отображаться минуты, а не месяц.

### **MMM**

Отображает месяц в сокращённом виде (янв-дек).

### **MMMM**

Отображает полное название месяца (январь-декабрь).

### **yy**

Отображает год в виде двузначного числа (00-99).

**yyyy**

Отображает год в виде четырехзначного числа (0000-9999).

**h**

Отображает часы без начального нуля (0-23).

**hh**

Отображает часы с начальным нулём (00-23).

**m**

Отображает минуты без начального нуля (0-59).

**mm**

Отображает минуты с начальным нулём (00-59).

**s**

Отображает секунды без начального нуля (0-59).

**ss**

Отображает секунды с начальным нулем (00-59).

**z**

Отображает миллисекунды без начального нуля (0-999).

**zzz**

Отображает миллисекунды с начальным нулём (000-999).

**t**

Отображает время в коротком временном формате времени.

**tt**

Отображает время в длинном временном формате времени.

**am/pm**

Использует 12-часовые часы для предшествующего указателя *h* или *hh* и отображает 'am' для любого часа до полудня и 'pm' для любого часа после полудня. В параметре *am/pm* может использоваться нижний, верхний или смешанный регистр и результат отображается соответствующим образом.

**a/p**

Использует 12-часовые часы для предшествующего указателя *h* или *hh* и отображает 'a' для любого часа до полудня и 'p' для любого часа после полудня. В спецификаторе *a/p* может использоваться нижний, верхний или смешанный регистр и результат отображается соответствующим образом.

**ampm**

Использует 12-часовые часы для предшествующего указателя *h* или *hh* и отображает содержимое глобальной переменной TimeAMString для любого часа до полудня и содержимое глобальной переменной TimePMString для любого часа после полудня.

# Разработчики

**Разработчики ПО:**

*Алексей Буталов*  
*Александр Паклин*  
*Александр Жильцов*  
*Дмитрий Голдобин*  
*Дмитрий Счастливец*

**Технические писатели:**

*Семен Слободенюк*  
*Дмитрий Дони*  
*Ольга Рябова*

**Дизайнеры:**

*Татьяна Макурова*

**Переводчики:**

*Анна Шулькина*  
*Сергей Фоминых*

**Координаторы проекта:**

*Алексей Буталов*  
*Александр Челядин*  
*Роман Ткаченко*